DESASTRE EM DEL CASTILHO — PAGINA 12

SANCIONADA A MÉDIA SETE — PAGINA 3

HOMOLOGADA PELA UDN A CANDIDATURA BELTRÃO — PAGINA 3

PUNIDO O FLAMENGO — PAGINA 9

Edição de Hoje: 12 PAGINAS 50 Centavos

Diario Carioca

Sábado 21 DE DEZEMBRO DE 1946

Fundador: J. E. DE MACEDO SOARES

ANO XIX — RIO DE JANEIRO — Diretor HORACIO DE CARVALHO JUNIOR — PRAÇA TIRADENTES N.º 77 — N.º 5.673

APROVADO O ABONO ONTEM EM PRIMEIRA DISCUSSÃO NA CAMARA DOS DEPUTADOS

EXPLOSÃO DE DESESPERO

J. E. DE MACEDO SOARES

Em primeiro lugar, devemos consignar o bem-estar do nosso publico num incidente como o que acaba de ocorrer em Moscou sabendo que o vai resolver, no Itamarati, um homem da inteligência, finura e isenção de ânimo do sr. Raul Fernandes. De sua atitude não poderá resultar nada que não seja sensato e seguro. O chanceler é um velho amigo da liberdade e, ao mesmo tempo, um fiel servidor da nossa tradição diplomática, de impecável dignidade.

Sem dúvida, as informações coincidem quanto à carraspana do nosso 2º secretário. Beber é uma coisa; saber beber, outra muito diferente. Os russos, grandes beberrões, não sabem beber. Isso é um depoimento histórico e universal. A prova que os russos, beberrões inveterados, não sabem beber, está em que também não sabem tratar com os que bebem.

Dando, pois, de barato, que o 2º secretário tenha bebido de mais, o fato é que a bebida não dá antes tira, a fôrça de suas prêsas. O sr. Soares de Pina não é, nunca foi, um atleta. Pode ter quebrado alguma louça, sob o império da exasperação alcoolica; mas, sozinho, unicamente por seus meios e recursos fisicos nunca teria demolido mil dólares de louças no bar moscovita. Com certeza, os russos da administração tomaram a contra-ofensiva, colaborando no quebra-quebra.

Por outro lado, devemos consignar o estado de espirito de tôda representação diplomática sul-americana, na capital dos Soviets. Vivem, desde os embaixadores até os mais humildes serventes, em estado de perene constrangimento. São obrigados a alojar num prédio de habitação coletiva, debaixo da rigorosa espionagem policial. Suas correspondências são violadas cinicamente. A censura intercepta os próprios despachos oficiais. Os solteiros da lista diplomática são muito mal vistos pelas autoridades do govêrno russo que vigiam suas relações mundanas, cerceando quaisquer convivências com senhoras ou senhoritos indigenas. Não podem viajar, êsses diplomatas enclausurados, não podem ter curiosidades sôbre a administração do país, sôbre as experiências sociais que empreende com êxito tão duvidoso. Não recebem livros nem revistas dos países civilizados do mundo.

De tudo isso resulta uma inquietação e incomodidade que contamina e exacerba tôda a representação latino-americana na "cabeça de porco" em que vive encurralada. Assim sendo, não é demais, nem é coisa muito estranhável, de quando em vez uma explosão de vodka ou de whisky soviético. Êsses alcoois falsificados são engenhos perigosissimos. O fato é que Moscou, como posto diplomático, consiste essencialmente numa penitenciária de réus de crimes politicos. Os paises livres, como o nosso, careceriam, portanto de adestrar especialmente os seus agentes diplomáticos para suportarem o ambiente de "democracia soviética" ou de "liberdade russa", educando-os nas artes anacoretas para viverem na solidão do deserto de pensamento, alimentando-se de mel, gafanhotos e cachaça.

Veja-se, por outro lado, como passa a vidinha do sr. Jacob Suritz no Rio de Janeiro. O patriarca pode subir e descer sua escada biblica à vontade. Pode ler livremente jornais, não somente da capital e do interior do país, como a imprensa estrangeira, que tem livre trânsito nos Correios Nacionais. Nenhum agente de policia incomoda o sr. Jacob nos movimentos de sua vida particular, que escolheu nos melhores sitios da cidade suas casas de residir e trabalhar. O sr. Jacob come e bebe como lhe dá gôsto. Passeia, fuma, vai ao teatro ou ao cinema, recebe livros e revistas à vontade vive pois neste país humanamente, num ambiente de civilização e dignidade.

Contudo, ai está, felizmente, o sr Raul Fernandes para reduzir o incidente às suas devidas proporções, sem esquecer as circunstâncias atenuantes da bebedeira do nosso 2º secretário.

"SÃO PAULO"

Companhia Nacional de Seguros de Vida

Sucursal no Rio de Janeiro — AV. RIO BRANCO. 114-6.º

DIRETORES

Dr José Maria Whitaker
Dr Erasmo Teixeira de Assumpção
Dr. J. C. de Macedo Soares

WASHINGTON 20 (De Roscoe Snipes, correspondente da United Press) — O embaixador dos Estados Unidos na Argentina, sr. George Messersmith, está sendo esperado nesta capital na proxima segunda-feira para iniciar consultas com o sr. Byrnes sobre questões relativas á America do Sul. O embaixador deverá chegar amanhã pela manhã a Miami, de onde seguirá para Washington.

Byrnes propõe-se a passar o Natal em sua residencia de Spartanburg, na Carolina do Sul e possivelmente, depois, descansará alguns dias em Aikenen, no mesmo Estado, antes de reiniciar suas atividades

Em vista disso, é bem provavel que Messersmith tambem passe as festas de fim de ano na residencia de sua familia, em Washington nas proximidades da Florida, e regresse a esta capital quando o sr Byrnes aqui se encontrar.

Todavia, não se despreza a possibilidade de Byrnes e Messersmith se reunirem em Aikenen pelo menos para as conversações preliminares nesse lugar afastado do ambiente politico de Washington, onde Byrnes poderia falar tranquilamente com o seu embaixador sobre os assuntos que deseja tratar

Um dos vagões de uma composição da E. F. Rio d'Ouro tombou, ontem, ao chegar á estação de Del Castillo, esmagando o corpo de um desconhecido que tentara saltar pela janela. Mostra, a impression ante foto que acima reproduzimos a posição em que ficou o corpo do infeliz, cuja morte foi instantanea (Noticiario na 12ª pagina) — (Foto Celso Moniz-DC.)

A Funcionários Públicos e Particulares

Apesar do calor reinante, a assistencia, que compareceu ao Palacio Tiradentes na expectativa de assistir á votação do projeto de abono, não abandonou as galerias. Depois de uma hora e poucos minutos de votação de outras materias. firme, o povo aguardou até ás 16.30 horas, quando o sr. Honorio Monteiro anunciou que ia submeter a votos o projeto n. 97-A, referente ao abono de Natal aos servidores publicos.

UMA RESSALVA

O sr. Honorio Monteiro comunica, que a votação obedecerá ao seguinte criterio: em primeiro lugar, o parecer da Comissão de Justiça quanto á inconsti-

(Conclue na 11ª Pag.)

Contra a Elevação do Imposto de Renda de 8 Para 23 %

PARECER DO SR. ALIOMAR BALEEIRO

A Comissão de Finanças, na sessão de ontem, prosseguiu nos debates relativos á majoração do imposto sobre a renda, a ser cobrado no exercicio vindouro

Essa majoração, na forma da mensagem encaminhada á Camara pelo Poder Executivo, visava reforçar a receita publica de uma importancia equivalente a um bilião e meio de cruzeiros, através da elevação de 8 para 23% da taxa que incide sobre os lucros das pessoas juridicas com fins comerciais.

Contra a proposta do Executivo, insurgiu-se o deputado Aliomar Baleeiro que, em longo e minucioso parecer, combateu o projeto governamental, não só por suas linhas economicas, mas tambem do ponto de vista da equidade social, a ser resguardada na cobrança de um tributa tal como o de renda.

Esses aspectos vêm muito bem definidos no trecho do parecer que passamos a transcrever.

DISCRIMINAÇÃO CONTRARIA A JUSTIÇA SOCIAL

"Todas as razões já expostas, acima, sem qualquer espirito partidario, pois reconhecemos ao governo, nas atuais circunstancias, direito a obter novos recursos financeiros condenam a triplicação do imposto sobre pessoas juridicas, medida somente admissivel em caso de guerra, ou conjuntura semelhante.

A majoração deve assumir carater de "generalidade", temperado apenas pela regra do art 202 da Constituição: — "Os tributos terão carater pessoal sempre que isso for possivel, e serão graduados conforme a capacidade economica do contribuinte".

"Impostos graduados" são, genericamente, os progressivos e degressivos, enfim os que admitem uma escala de aliquotas, mais rapida ou mais lenta, conforme a politica fiscal adotada. O imposto sobre pessoas juridicas não é graduado, mas simplesmente proporcional. Grava, hoje, em 8% quem lucra 60.000,00 cruzeiros ou apenas 10% sobre o capital, assim como quem aufere 10 milhões ou 1.000% sobre o capital. E se trata igualmente pessoas em condições desiguais, faz discriminação contraria á moral e á justiça social.

Quem ganha 50, 100 ou 200% tem maior capacidade economica e deve ficar sujeito a uma aliquota maior.

Além disso, certas emprêsas, como os bancos que não espe-

(Conclui na 11ª pag.)

Deputado Aliomar Baleeiro

A UDN Respondeu no Senado ao Discurso do Ex-Ditador

TENTATIVA DE TREPLICA DO SOBRINHO

O senador Ferreira de Souza, lider da UDN no Senado, pronunciou ontem o esperado discurso de resposta ao do ex-ditador Getulio Vergas. Damos, a seguir, os trechos principais da oração do lider udenista.

A UDN continua no Parlamento a mostrar ao país o que foi o Estado Novo, como surgiu e os males que nos trouxe, conduzindo-nos a uma das piores catastrofes que a nossa historia politica tem conhecido.

No terreno eleitoral não aceito a exceção de ilegitimidade do sr. Getulio Vargas. Se o sr Getulio Vargas teve um milhão e trezentos mil votos, a UDN teve cerca de três milhões. Não foram votos dados a uma pessoa. A UDN é uma idéia, é um regime, um pensamento, um conjunto de pessoas em torno de interesses pessoais do país São três milhões de votos dados aos representantes da UDN e talvez valham melhor como julgamento da obra do Estado Novo do que o milhão e 300 mil do ex-ditador.

ORIGEM DOS VOTOS

O brasileiro é um povo culto, tem acima de tudo o sentimento de gratidão. Quantos destes um milhão e 300 mil votos não terão pensado propriamente no Brasil mas ás ordenações do seu sentimento de gratidão. Ora, em 15 anos distribuiram-se favores a mão cheia em 15 anos os negocios reproduziram de maneira extraordinaria, em 15 anos conseguiram-se fortunas, fizeram-se concessões integrais, em 15 anos muitas liberdades foram feites enfim Durante 15 anos s. excia. deve ter conseguido instalar na alma de muitos esta dedicação ao ditador, embora não se possa dizer uma dedicação á ditadura. Quem durante 15 anos teve á sua disposição todas as estações de radio obrigando que elas fornecessem uma hora de seu trabalho para sua propaganda pessoal, repetindo o "slogan" de que o presidente da Republica era o pai dos pobres, que teve tudo isso não pode admirar que tenha conseguido 1 300 mil votos. Deve-se admirar de não ter obtido muito mais. Devem estar

(Conclue na 11ª Pag.)

PREJUDICADA A TENTATIVA DE DEFESA DO SR. VALADARES

Pela Réplica do Sr. José Bonifácio Filho

O acontecimento politico da sessão da Camara, era o discurso do sr. Benedito Valadares aguardado ha três dias, sobre os acontecimentos politicos de Minas, que culminaram com o lançamento da candidatura Blas Fortes. No entanto, o sr José Bonifacio estragou o efeito procurado pelo ex-governador de Minas, falando logo a seguir, documentando a "convenção da felonia" — conforme sua propria expressão — realizada em Belo Horizonte, na sexta-feira, 13 do corrente.

VIOLENCIAS DA POLICIA MINEIRA

O sr. Valadares leu um longo discurso, tendo sido muito apartado pelo sr. Bernardes Filho. Inicialmente, afirma que os acontecimentos de Belo

(Conclui na 11ª pag.)

TRÊS FLAGRANTES DO MAR — A tempestade na Mancha fez coisas como estas: á esquerda, um caça-minas inglês que foi atirado sobre as rochas de Speak Mouth e aí está em seco como peixe nagua; o "Liberté", nome que tomou em França o antigo grande

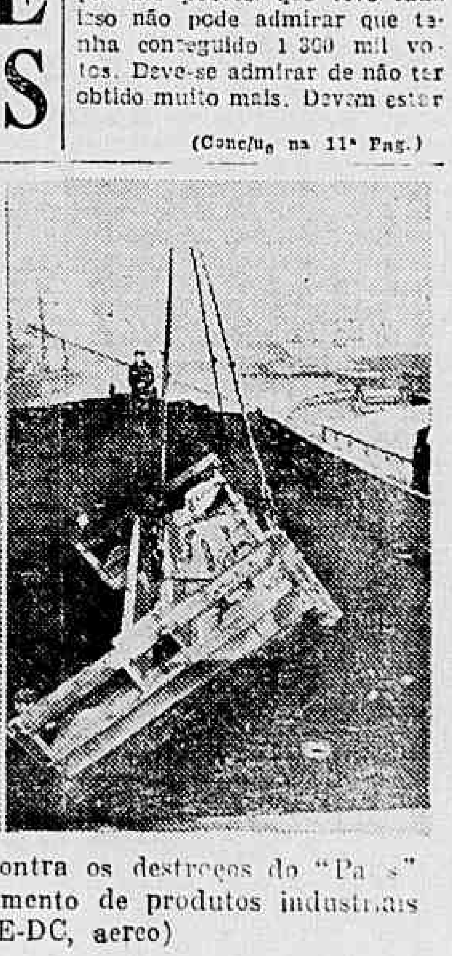

transatlantico alemão "Europa", naufragou no Havre, por ter sido jogado contra os destroços do "Paris" ali naufragado ha tempo. A' direita, chega á Inglaterra, o primeiro carregamento de produtos industriais da Alemanha, como parte de reparação de guerra. (ACME-DC, aereo)

Aspéctos Políticos da Turquia

Neville C. MACLEAN

(Copyright do "S. G. D. L." — Exclusividade do DIARIO CARIOCA no Distrito Federal)

LONDRES,

Ao criar a sua republica, ha vinte e cinco anos atrás, Kemal Ataturk não tardou em descobrir que, naqueles tempos um segundo partido politico só serviria para o exercicio de vingança e da reação. Resolveu por isso, que o pais seria governado por uma unica organização, a organização por ele formada, o Partido Republicano Popular. Criou-se uma lei sobre a liberdade de associação, segundo a qual a organização de qualquer grupo de pessoas estaria sujeita a aprovação do governo e ao controle pela policia. Em consequencia disso, o Partido Republicano governou sozinho o pais durante quase uma geração. E' importante observar, entretanto, que o sistema do partido unico na Turquia nada tem de semelhante aos sistemas identicos na Alemanha e na Italia, ao tempo de Hitler e de Mussolini, ou ao sistema imperante atualmente na União Sovietica. Na Turquia, a despeito de todas as acusações assacadas até mesmo por alguns membros do partido dominante, de que este é autocratico, oligarquico e ditatorial, o Partido Republicano não só permite a critica, como tambem tornou possivel a criação pacifica de uma oposição.

A opinião de Ataturk e seus amigos era a de que a população da Turquia, com a sua enorme preponderancia de camponeses com um grau ainda muito baixo de educação, não esta ainda politicamente madura. Devemos lembrar que existe naquele país uma velhissima tradição de obediencia cega, pois a Turquia foi durante seculo não só um imperio militar, como tambem uma teocracia. A subita emancipação das massas poderia intoxica-las e foi a sabedoria de Ataturk que preveniu isso. Existe agora uma nova geração, com expressão propria, com opiniões avançadas. Como esta geração é contraria ao sistema unipartidario, tornou-se inevitavel uma mudança. Ao tornar-se, ao mesmo tempo, presidente do partido e do país, Ismet Inonu permitiu a formação de um grupo independente dentro do proprio partido, com função critica. Isso foi o embrião de uma futura oposição e podemos dizer que já começou o periodo de gestação. Este grupo tornou-se ativo durante o debate sobre o orçamento, o ano passado. Já havia entretanto, um grupo que, embora desorganizado era mais vigoroso.

Os debates tornaram-se tão acalorados que os membros daquele grupo começaram a falar sobre a possivel formação de um segundo partido. As criticas sairam para fora da Camara e chegaram á imprensa, que se tornou ousada. Alguns jornais penderam tanto para a esquerda, que suas instalações foram empasteladas por grupos de estudantes excitados e seus editores foram processados e condenados a penas de prisão. O Partido Republicano, isto é, o governo, compreendeu que chegara o tempo previsto por Ataturk: já atingira seus objetivos o partido unico. Começou então a fazer concessões. O objetivo consistia em modificar gradualmente o sistema eleitoral e permitir a liberdade de associação. O sistema eleitoral compunha-se de dois graus, sem oportunidade para o homem sem partido, porque o partido indicava todos os candidatos e os eleitores de segundo grau eram os membros do partido. Tudo o que o publico podia fazer era cumprir as ordens emanadas do Partido.

O primeiro sinal de afrouxamento do controle de ferro foi a nomeação de mais candidatos do que o numero existente de vagas, de modo que não foram eleitos alguns candidatos do governo. Os homens mais jovens sobrepujaram os mais velhos. O segundo sinal evidente manifestou-se no debate do orçamento do ano passado. Após terem varios oradores expressado severas criticas, Hikmet Bayur, representante de Manisa, tomou a palavra e fez nada mais nada menos do que pedir ao governo que renunciasse. O debate tornou-se positivamente aspero, embora na ocasião tivesse dado a impressão de tratar-se apenas de um bate-boca. Hikmet Bayur diz todos os anos a mesmas coisas, assoveiam seus amigos, e nada acontece. Desta vez, entretanto, algo aconteceu. Saracoglu, primeiro ministro, pediu um voto de confiança. Embora todos os membros do parlamento pertencessem automaticamente ao partido, houve sete votos contra. Isso foi um importante acontecimento, determinante de varia renuncias, não só no partido como tambem em seu conselho geral.

As criticas levantadas, foram no principalmente sobre problemas economicos. As condições anormais da guerra criaram uma serie de dificuldades pelas quais o governo não esta isento de responsabilidade. A alta dos preços, a falta de varios artigos, os abusos na administração de monopolios e varios outros escandalos, tudo isso constituiu bom material para atacar o governo. Uma importante medida de reforma agraria provocou asperos debates e atraiu sobre o governo o antagonismo dos grandes proprietarios de terras. No terreno da educação, o governo realizou maravilhas, mas foi criticado por não haver realizado maravilhas ainda maiores. Os devotos conservadores e religiosos queriam a educação religiosa nas escolas primarias. Mas as criticas mais perigosas foram sobre o tratamento dispensado á imprensa. Ainda de uma lei de imprensa que remontava ao tempo dos sultões, a administração tinha poderes para suspender qualquer jornal, a qualquer momento, sem qualquer explicação. Para os jornalistas, era causa de ressentimento e uma antiquada espada de Damocles.

Pouco depois, o governo anunciava que nas proximas seis eleições suplementares o partido dominante não indicaria candidatos, e que aos eleitores caberia escolher os candidatos, mesmo não-membros do partido. Isso causou grande excitação e passou a ser para o povo uma especie de brinquedo novo. Somente em Istambul, havia uma centena de candidatos para uma unica vaga, incluindo elementos até como barbeiros, um lider de jazz-band e dois circunstadores profissionais. O resultado mostrou a inteligencia dos eleitores, pois somente homens respeitaveis foram escolhidos. O passo seguinte foi dado nas eleições municipais, que se permitiu serem livres e diretas. Isso equivaleu a virar o casaco pelo avesso.

Veio então a corrida para a formação de novos partidos. Todos queriam passar através do "pente fino" da policia e dos advogados oficiais. O primeiro a aparecer foi o Partido do Levantamento Nacional. Foi o aspecto comico da situação. Surgiram outros partidos: conservador, liberal democrata, trabalhista e agrario, social democrata, social democrata turco e tambem um partido "tudo para a nação". O unico que tem real significação é o Partido Democrata, fundado por um politico maduro e ex-primeiro ministro, Jelal Bayar. Houe, na Turquia, não ha menos de dezoito partidos, todos legais e com seus estatutos aprovados pelas autoridades, mas somente os democratas conseguiram alguns apoio no país, particularmente nas cidades e entre as classes comerciais. O governo poderia ter esmagado todos estes partidos no berço. Na verdade, suprimiu os social-democratas, porque tolamente proclamavam eles sua irmandade com os social-democratas da Bulgaria; mas permitiram-lhe viver quando eles lamentaram viver quando eles lamentaram o ra o futuro se emendariam. Não pode haver partido comunista na Turquia. Foi negada permissão ao dr. Sheik Husnu que foi membro da Terceira Internacional. Os partidos são só tolerados na medida em que operam dentro das quatro paredes dos principios da Lei Fundamental de Ataturk, isto é, nacionalismo, democracia, evolucionismo, laicismo e estatismo.

O outono passado foi o periodo eleitoral. Constituiu uma novidade para o povo. Os sentimentos subirem ao ponto de ebulição e, segundo se informa verificaram-se numerosos incidentes. Funcionarios excessivamente zelosos, interpretaram mal seus deveres. Muitos consideravam os democratas traidores, por constituirem um partido de oposição. Do estrangeiro fizeram-se muitas criticas ao governo, tendo muitos correspondentes escrito que os democratas não eram o que havia de melhor, mas qualquer coisa seria melhor do que o bando de fascistas de Ancara. Isso causou uma grande irritação popular e o Partido Popular tirou vantagem de tais fatos. A 21 de julho deste ano chegou o dia em que o povo turco pela primeira vez em sua historia conheceu eleições gerais livres e verdadeiras. Foi um espetaculo emocionante o que assisti naquele dia, ao percorrer a cidade, em visita ás mesas eleitorais, a convite das autoridades. Dificilmente se veria um policial e não havia sinais de excitação. As eleições realizaram-se num clima de calma dignidade que constituia a melhor indicação da maturidade politica do povo. Os resultados, naturalmente, nunca estiveram em duvida pois em poucos meses não se poda derrubar um partido que esteve no poder durante um quarto de século. Os democratas tiveram muitas vitorias significativas, especialmente nas cidades, mas o Partido Republicano obteve uma maioria esmagadora. No entanto, os republicanos terão de enfrentar na Camara uma oposição compacta de 53 deputados, o que representa um fenomeno novo na vida politica turca.

O Partido Republicano Popular, depois de um periodo tão prolongado de estabilidade, acaba de sofrer uma boa sacudidela. Do velho grupo, somente dois permanecem no poder: Hasan Saka, ministro do Exterior, a bem da continuidade, e o presidente, Ismet Inonu, que de maneira bastante curiosa sob o nosso ponto de vista, é ao mesmo tempo chefe de um partido e chefe de Estado. Se os democratas tivessem alcançado o poder seu candidato para curul presidencial seria o marechal Chakmak. Rejep Peker, novo primeiro ministro, é um politico experimentado e um homem ativo. Foi oficial de estado-maior na guerra dos Balcans e outras guerras e ocupou já muitos postos, inclusive o do ministro do Interior. Formou um gabinete novo em folha e divulgou uma declaração á guiza de programa, cujos fundamentos são a continuação de uma firme politica exterior, conservando a integridade e a soberania do Estado e mantendo amizade com a Inglaterra; e, nos assuntos internos, a restauração das condições normais o mais rapidamente possivel, a liberdade de pensamento, de palavras e de imprensa, a eliminação de todas as restrições no comércio, a elevação dos salarios dos funcionarios do governo e a redução do custo da vida. Esta declaração recebeu uma boa publicidade e o primeiro ministro declarou que a conservação da confiança depositada em seu governo dependia da capacidade do mesmo em cumprir suas promessas. Abre-se assim á Turquia uma nova era cheia de esperanças.

Protestaram os Cardeais de Roma Contra a Campanha Anti-Clerical

RESUMO TELEGRAFICO INTERNACIONAL (U. P.)

NÃO QUEREM OS REPUBLICANOS UM GOVÊRNO PROVISÓRIO NA ESPANHA

Discurso de Bevin — Grupo Clandestino — Maximo de Produção — União Holando-Indonesia — Crimes de Guerra — Campanha Anti-Clerical — Guerrilhas — Questão de Sarawak — Terra Submarina

Fontes republicanas espanholas de Paris, manifestaram ontem extremo cépticismo ante as noticias de Londres de que estão em andamento negociações com elementos republicanos, na Espanha, sobre o estabelecimento de um governo provisorio, do qual seriam excluidos os esquerdistas e direitistas. Um porta-voz do governo Giral declarou que esse governo não facilitará de nenhum modo a queda de Franco. Acrescentou que Franco tem apenas um desejo — de continuar no poder. Um governo provisorio, menos do que um permanente, não o faria abandonar o governo. Sobre a projetada expulsão de esquerdistas e direitistas, o porta-voz disse que não via como isso poderia facilitar as tarefas de um governo desse tipo.

Presidente Giral

DISCURSO DE BEVIN

O ministro do Exterior da Inglaterra, Ernest Bevin, visitou ontem o primeiro ministro Clement Attlee para apresentar o relatorio dos resultados das reuniões da Assembléia Geral da ONU, realizada em Nova York. Bevin parecia alegre ao atravessar a Downing Street para a sua primeira entrevista com Attlee, depois de dois meses. Acredita-se que discutiu com o "premier", sobre o esboço do discurso que pronunciará pelo radio para todo o país, na noite de domingo.

GRUPO CLANDESTINO

O governo italiano deu ontem formal explicação á publicação recente de uma circular da policia secreta, em que se acusava a União Soviética de organizar um grupo clandestino na Italia. O primeiro ministro De Gasperi, fez uma declaração sobre o assunto. O comunicado do gabinete, que corresponde a uma satisfação publica, foi expedido depois de um debate amplo sobre a suposta existencia de uma organização ilegal comunista denominada "Troika".

MAXIMO DE PRODUÇAO

O Sindicato Nacional dos Mineiros anunciou ontem que desenvolveria todos os esforços no sentido de ajudar o governo na reconstrução da industria, a fim de assegurar um maximo de produção, quando as minas de carvão da Grã-Bretanha forem nacionalizadas no dia 1.º de janeiro. A proposito, o presidente do Sindicato, declarou que não pode haver justificativa para uma suspensão dos trabalhos nas minas de carvão da Inglaterra. Num comunicado formal o Sindicato revelou ainda que observava com aprovação os esforços feitos para colocar as minas num regime de trabalho de cinco dias, o qual deverá ser efetivado na primeira segunda-feira de maio.

UNIÃO HOLANDO-INDONESIA

A Camara Baixa Holandesa aprovou o acordo holando-indonesio, que estabelece os Estados Unidos da Indonesia, dentro da estrutura do Imperio Holandês, por 65 votos contra 30. O professor Rome, lider do Partido Catolico, na Camara Baixa, precipitou o seu apoio ao governo. Dessa forma, a comissão geral estará autorizada a assinar o acordo que foi negociado entre Holanda e Indonesia. O referido acordo forma a base para a construção da nova comunidade holandêsa, instituindo a União Holando-Indonesia, sob a Casa de Orange, composta dos Estados Unidos da Indonesia e Reino da Holanda.

CRIMES DE GUERRA

O antigo general E. Milch, em tempo chefe do Estado Maior de Goering, protestou sua inocencia ontem, ao ser pronunciado como envolvido nos crimes contra a humanidade e maus tratos infligidos aos trabalhadores escravos e prisioneiros de guerra. O general será julgado por um tribunal militar norte-americano de crimes de guerra no dia 2 de janeiro. O general Milch, envergando o uniforme da Luftwaffe, ouviu o pronunciamento lido pelo promotor norte-americano na sessão de ontem.

CAMPANHA ANTI-CLERICAL

Os cardeais de Roma, unindo-se a reação da Igreja Catolica contra a campanha anti-clerical que se desenrola na Italia, enviaram uma carta ao Sumo Pontifice, protestando contra as vulgares ofensas feitas a Sua Santidade. A carta está assinada por 18 principes da Igreja residentes em Roma, e coincidiu com o comunicado do Ministério do Interior, segundo o qual o diretor do "Il Popolo", cujo orgão é um dos que vêm atacando a Igreja, será submetido a julgamento segunda-feira proxima, por publicar coisas obcenas e insultos á religião e ao clero.

GUERRILHAS

A luta de guerrilhas na Indochina irrompeu em guerra aberta, na noite de ante-ontem, quando as tropas de Vietnam, apoiadas pela artilharia e pelo fogo de morteiros, deu inicio ao ataque contra a cidade de Hanoi, que se acha em poder dos francêses. Um comunicado dado á publicidade pelo Alto Comissario revelou que a primeira baixa foi assinalada na pessoa do comissario Sainteny, que ficou seriamente ferido. O comunicado especificou ainda que ataque inimigo não fora provocado e que constituira uma verdadeira surpresa para as autoridades francêsas, após um dia de corteses contactos entre as autoridades francêsas e do Vietnam.

QUESTAO DE SARAWAK

O governo britanico foi ontem acusado de inverter a sua atitude de para com as colonias no caso de Sarawak, que, segundo o parlamentar Teeling, está sendo arrebatada pelo Imperio Britanico. Os debates nos Comuns sobre a pequena ilha que acaba de ser cedida ao governo inglês pelo seu Rajá, versou sobre a situação de Brooke, pretendente ao trono de Sarawak. Teeling disse que Brooke foi proibido de entrar em Sarawak, embora pretendesse ir a ilha para reunir provas da sua defesa contra um processo que lhe fora movido. O sr. O. F. G. Stanley, conservador, antigo ministro das Colonias, apoiou o protesto de Teeling contra o tratamento dispensado a Brooke pelas autoridades britanicas no Extremo Oriente.

TERRA SUBMARINA

Segundo o pessoal da expedição antartica, as terras montanhosas que existem no fundo do Pacifico possivelmente abrigaram a civilização que levantou os gigantescos monumentos que se encontram na pequena ilha da Pascoa. A massa de terra submarina foi localizada ante-ontem quando a expedição Byrd navegava rumo ao Polo Sul. Mediante equipamento de sondagem pode se levantar um mapa da superficie montanhosa, que se eleva a mais de 3 quilometros sobre o fundo do oceano e tem a extensão de 48 quilometros aproximadamente, por 24 de largura.

UMA CARTA AO SUMO PONTIFICE

Contra as Acusações Feitas á Igreja

CIDADE DO VATICANO 20 (U P.) — E' o seguinte o texto da carta enviada pelos cardiais de Roma ao Sumo Pontifice protestando pelas "vulgares ofensas feitas á Vossa Santidade" pela campanha anti-clerical que se desenvolve na Italia:

"Enquanto certa imprensa sacrilega e perversa ousa desde ha tempos porém especialmente nos ultimos dias, atacar a Igreja fundada pelo Divino Redentor e seus ministros e se atreve a vilipendiar a sagrada pessoa de Vossa Santidade, autentico vigario de nosso Redentor Jesus Cristo, nós, abaixo assinados cardiais da Santa Igreja Romana, que temos a grande honra e a imensa alegria de viver ao lado de Vossa Santidade como ministros do governo da Igreja Universal, certos de que interpretamos os sentimentos da totalidade dos nossos demais colegas, expressamos o nosso pesar e asseguramos a Vossa Santidade a nossa profunda fidelidade e devoção com o vivo desejo de reparar as vulgares ofensas feitas á Vossa Santidade.

"Para esses infelizes, que por falta de religião, como é permitido pensar, têm o proposito de debilitar os sentimentos cristãos da população catolica da Italia elevamos aos ceus as nossas preces pedindo ao Divino Mestre que "os perdoe, pois não sabem o que fazem".

Entretanto sentimo-nos com o dever de protestar energicamente contra a indigna maneira de combater o chefe supremo da Santa Igreja Catolica, cuja pessoa é, por solene convenção inviolavel como o bispo da Cidade Episcopal e digno benfeitor de toda humanidade

Que o Altissimo receba com benevolencias as nossas preces e que os infelizes se convertam a Ele. Que aqueles que tem o dever de fazê-lo se mantenham á altura de suas responsabilidades para com todo o mundo catolico, a fim de que a ordem e a paz voltem a reinar sobre a terra que teve o privilegio de ver o honrado trono de Pedro.

Santo Padre: Aos pés de Vossa Sagrada Santidade, renovamos os nossos sentimentos de amor reverencia e veneração e proclamos da nossa purpura sagrada "usque difusionem sanguinis inclusive". (Se necessario, derramaremos o nosso proprio sangue em defesa da Igreja).

ACUSAÇÕES DE CHURCHILL AO GOVÊRNO TRABALHISTA

O EX-PRIMEIRO MINISTRO ANUNCIA O DECLINIO DO IMPERIO BRITANICO

LONDRES, 20 (Por Bob Roy Buckingham, correspondente da "United Press") — Winston Churchill, exaltado, acusou o governo trabalhista de promover "o declinio e quéda do Império britanico", ao atacar a declaração do primeiro ministro Clement Attlee anunciando que serão tomadas em breve as primeiras medidas para a concessão da independencia da Birmania.

O lider oposicionista admitiu que parte do seu grande interesse pela Birmania resultava do fato de que seu pai, lord Randolph Churchill, fôra providencia na anexação daquela colonia, no seculo passado.

O ex-primeiro ministro desencadeou uma torrente de retorica churchiliana para castigar o governo de Attlee que, segundo disse, não representa um equilibrio de forças neste país.

Churchill declarou: — "Creio que se torna necessario, no mais breve momento, dissociar a mim e aos que se sentam ao meu lado do curso da ação que o governo está tomando. As palavras que vieram do primeiro ministro, vieram do proprio governo, que não representa de fato um equilibrio de forças neste país".

Em tom causticante, acrescentou: "Ele (Attlee) cortou, de fato, a Birmania da Corôa britanica, e isto pelo menos é um assunto cujo registro deve ser feito, mesmo neste periodo em que estamos ficando acostumados e imprevidentes ante o processo de declinio e quéda do Império britanico".

Na primeira vez em que tentou falar contra a declaração do "premier", Churchill teve a palavra cassada porque não havia moção alguma à mesa. Teve uma oportunidade alguns minutos mais tarde, quando o lider da Camara Herbert Morrison, propôs o encerramento da sessão.

Churchill concentrou o ataque sobre a "pressa" em tratar da questão da independencia birmanesa. Declarou que a independencia das colonias britanicas deveria ser concedida por etapas, culminando no estatuto de Dominio, que implica o direito dos povos interessados se afastarem do Império. Churchill se opôs ao processo "rapido" das discussões sobre a India "Não se deu uma oportunidade justa ao povo da India para expressar-se em atmosfera calma e sob condições convenientes, quando, alcançando o estatuto de Dominio, o povo indiano poderia resolver sobre a sua permanencia ou não dentro do Commonwealth britanico. "O processo danoso, seguido de desastres dos quais nos achamos apenas no limiar, mas que ocuparão e talvez dominarão o espirito do Parlamento, no proximo ano, esse processo infeliz está sendo desnecessariamente estendido á Birmania".

O primeiro ministro Attlee disse que a India avançou mais no caminho da independencia do que a Birmania, porque a ocupação japonesa "complicou" o plano de libertação e os birmaneses emergiram da guerra "em condições de grande cáos e sem um governo birmanês estabelecido". Acrescentou que é desejo do governo britanico que o povo birmanês "alcance o seu auto-governo o mais rapido possivel e pelo caminho mais conveniente. Não desejamos reter dentro do Commonwealth nem do Imperio nenhum povo contra sua vontade" — prosseguiu Attlee. "Caberá ao povo da Birmania decidir sobre o seu proprio futuro, e estamos certos de que será do seu interesse, como será de nosso interesse, se sua resolução for a de permanecer dentro do Commonwealth. Desejamos, sinceramente que ele chegue a tal conclusão".

Declarou Attlee que não seria possivel elaborar uma nova constituição provisoria, como na India, e sugeriu que a antiga Constituição continue em vigor, por algum tempo, prometendo a realização de conversações em Londres com lideres birmaneses, para que sejam afastadas quaisquer "dificuldades" ainda existentes a respeito da velha lei basica.

"Acreditamos que a nova Constituição da Birmania deve ser elaborada pelos proprios birmaneses e, cremos, as providencias para esse fim podem ser tomadas como resultados das proximas eleições, sem necessidade de convocar eleições para a Assembléia Constituinte" — declarou Attlee.

Quando Attlee concluiu a sua declaração, Churchill pediu a palavra, dizendo, inicialmente: "A administração do governo trabalhista se distingui... por um processo firme e sem remorsos de desviarmos daquilo que foi conquistado por tantas gerações de suor e sacrificios. No caso da Birmania, faz pouco mais de um ano que, por excepcional pressão do 14º exercito e enormes sacrificios em vidas e dinheiro —, sacrificios britanicos e sangue indiano — que os japoneses foram forçados a render-se, ou foram destruidos ou expulsos e o país libertado".

BICICLETAS
DIVERSOS
TAMANHOS
7 Setembro, 75
EMOINGT
CARIOCA, 53

O Rio Paga Mais do Que Todas as Capitais dos Estados Em Conjunto

O MELHOR CONTRIBUINTE DO IMPOSTO DE RENDA — 205 MILHÕES DE CRUZEIROS CONTRA 131,5 DE SÃO PAULO

Segundo os dados divulgados pelo Boletim Estatistico do I. B.G.E., o Rio de Janeiro figura como um dos principais centros de arrecadação de Imposto de Renda no país, tendo contribuido, no primeiro semestre de 1946, com uma quantia superior á soma das contribuições das capitais de todos os Estados do Brasil, incluindo São Paulo.

CIFRAS

O montante arrecadado no Distrito Federal, no periodo citado, é de Cr$ 205.000.000,00, contra Cr$ 131.500.000,00 em São Paulo; Cr$ 7.000.000,00 em Porto Alegre; Cr$ 6.500.000,00 em Recife; Cr$ 4.600.000,00 em Belo Horizonte; Cr$ 3.600.000,00 em Salvador; Cr$ 3.1000.000,00 em Curitiba; Cr$ 2.100.000,00 em Manaus; Cr$ 2.100.000,00 em Belém; Cr$ 1.600.000,00 em Niterói. Nas restantes capitais as contribuições não atingiram a 1 milhão de cruzeiros.

ASCENSAO

Tratando-se de um imposto anual, convém estabelecer um confronto entre os resultados do ano passado e os de 1945, pois somente assim teremos a verdadeira medida do sentido ascensional desse tributo. Figurou o Distrito Federal, em 1944 e 1945, com 679,9 milhões e 771,4 milhões de cruzeiros, respectivamente; São Paulo, com 5861,1 e 714,2 milhões; P. Alegre, 60,1 e 77,2 milhões; Recife, 49,8 e 58,6 milhões; Salvador, 44,9 e 48,3 milhões; Belo Horizonte, 29,4 e 37,3 milhões; Curitiba, 21,2 e 23,6 milhões; Belém, 21,2 e 21,5 milhões; Fortaleza, 11,7 e 14,1 milhões; Manaus, 11,2 e 9,5 milhões; Niterói, 12,2 e 9,1 milhões; Maceió 7,1 e 8,2 milhões; São Luiz, 6,3 e 7,1 milhões; Aracajú, 3,4 e 4,3 milhões; Teresina, 3,4 e 4,1 milhões; Vitoria, 2,3 e 3,5 milhões, João Pessoa, 2,2 e 2,3 milhões; Cuiabá, 1,2 e 1,1 milhões; e Goiania, 856 e 661 mil cruzeiros.

Verifica-se que em alguns centros de maior significação economica houve ligeiro decréscimo em 1945, mas, sem nenhuma influencia nos resultados gerais.

Cooperativa Para os Funcionarios Municipais

O CLUBE MUNICIPAL ESTA TRATANDO DE ORGANIZA-LA

Por iniciativa da Diretoria, atualmente o Conselho Deliberativo do Clube Municipal estuda a organização de um Serviço de Subsistencia, semelhante ao das Forças Armadas, destinado a fornecer aos associados, a baixo preço, generos alimenticios e artigos de primeira necessidade.

A solução do caso é naturalmente demorada. Atendendo, porém, aos apelos que tem recebido, provocados pela situação anormal e aflitiva em que nos e n c o n tramos, notadamente quanto ao suprimento de banha, — o presidente do clube entendeu-se com a altas autoridades da Secretaria de Agricultura, obtendo o fornecimento inicial de 1.200 quilos do referido produto, para serem distribuidos aos seus filiados.

Essa distribuição será feita a partir de hoje, sabado, na séde da rua Haddock Lobo n. 359 mediante a carteira identificadora de socio e, obrigatoriamente, do talão de racionamento de carne e açucar, no qual será o fornecimento anotado.

Como a banha está racionada, é vedado fornecê-la aos que já se tenham suprido há menos de 15 dias.

[illegible] um grande serviço [illegible] o Clube [illegible] presta ao funcionalismo da Prefeitura.

SANCIONADA A LEI DE PROMOÇÃO POR MÉDIA SETE NOS CURSOS SUPERIORES

A CAMARA

Aprovado o Plano de Obras e Equipamentos

Para o Sr. Arruda Camara Não Se Justificam as Relações de Amizade Entre o Brasil e a Russia — Aprovados 17 Projetos na Sessão de Ontem

Enquanto na primeira parte da sessão, tivemos os srs. Benedito Valadares e José Bonifácio, como oradores, tratando do chamado "caso" de Minas — o primeiro defendendo-se das acusações do sr. Rodrigues Seabra, e o segundo documentando os fatos da "convenção de felonia", na segunda parte foi votado grande numero de proposições, inclusive o abono ao funcionalismo.

Como sempre, procurando impressionar possiveis eleitores, o sr. Barreto Pinto tomou parte destacada nas diversas votações que se realizaram.

Não trataremos nesta seção, no entanto, os dois acontecimentos maximos do dia: o "caso mineiro" e o abono de Natal aos servidores publicos. Apresentaremos, nesta reportagem, apenas os demais debates.

OS ACONTECIMENTOS DE MOSCOU

O padre Arruda Camara, numa "questão de ordem", interrogou a Mesa sobre o requerimento Barreto Pinto, solicitando uma Comissão Externa para, com o governo, examinar a situação criada pela atitude do governo sovietico, considerando "persona non grata" um funcionario da embaixada do Brasil depois da mesma ter sido agredida por policiais daquele país. Discursando, nessa ocasião, o padre Arruda Camara tece algumas considerações, em termos rudes, em torno da atuação do senador Luiz Carlos Prestes e, ao concluir, sugere que o Brasil rompa relações diplomaticas com a Russia.

O sr. Jorge Amado, em defesa dos principios parlamentares, solicita ao presidente da Camara que aplique o regimento, revendo o discurso do padre Arruda Camara que, segundo afirma, sendo sacerdote deveria ser mais tolerante.

UMA HORA DE "URGENCIA"!

As galerias e as tribunas estavam super-lotadas. Aguardava-se que o primeiro projeto a ser votado fosse o do abono de Natal. No entanto depois de ter o sr. Honorio Monteiro comunicado diversas alterações nas comissões permanentes anuncia que vai pôr a votos um requerimento de urgencia para o projeto 107 F, o Plano de Obras e Equipamento.

O sr. Barreto Pinto propõe que seja votado em primeiro lugar o projeto do abono, votando-se, em seguida, os requerimentos de urgencia.

Não é atendido em sua sugestão e, durante uma hora, foram votadas outras materias inclusive duas que já figuravam na "ordem do dia", sem que, no entanto, o projeto de abono entrasse na pauta.

O PLANO DE OBRAS E EQUIPAMENTOS

Aprovado o requerimento de urgencia, entra em discussão o projeto 107-F. Em primeiro lugar é votado o projeto, sendo a seguir posto a votos o grupo de emendas do Senado com parecer favoravel da Comissão de Finanças, que, tambem, é aprovado.

Salvo os destaques de emendas, é submetido a votos o segundo grupo de emendas, com parecer contrario da Comissão de Finanças, que obtem, tambem, aprovação do plenario.

Tambem são aprovadas tres emendas destacadas, comunicando, a seguir, o sr. Honorio Monteiro que o projeto será remetido á Comissão de Finanças para a redação final.

TRANSFERENCIA DE EMISSÕES PARA O TESOURO

O projeto n. 239-46 figurava na "ordem do dia"; apresentaram porem, um requerimento de urgencia e, dessa forma, foi votado logo a seguir ao Plano de Obras e Equipamentos.

Ao ser anunciada a sua discussão, o sr. Barreto Pinto informou que vai apresentar uma emenda, tendo o sr. Souza Costa, em resposta, esclarecido que o governo está impedido de emitir, não se justificando portanto, a emenda pretendida.

E aprovado, em seguida, em 2.ª discussão, o projeto n. 239, de 1946, transferindo para o Tesouro Nacional parte das emissões feitas para atender as operações da Carteira de Redescontos do Banco do Brasil, mediante resgate de debitos do Tesouro Nacional ao Banco do Brasil; com declaração de voto do sr. Magalhães Pinto.

IMPOSTO SOBRE COMBUSTIVEIS E LUBRIFICANTES

E' anunciado um outro requerimento de urgencia, para o projeto 215-A, de 1946, estabelecendo normas para a execução do § 2.º do art. 15 da Constituição Federal, na parte referente aos combustiveis e lubrificantes liquidos de origem mineral, importados e produzidos no país; com parecer da Comissão de Finanças favoravel á emenda oferecida em segunda discussão, que se encontra em terceira discussão. E' aprovado.

O sr. Aliomar Baleeiro lembra que, se aprovada a emenda, a Comissão terá de redigi-la doutra forma, a fim de conciliar a mesma com o texto da lei. São aprovados o projeto e a emenda apresentada pelo sr. Jales Machado.

E O 17-C?

O sr. Gabriel Passos interroga a mesa se o requerimento de urgencia da vespera, para o projeto 17-C, que não chegou a ser votado por falta de numero, seria ou não votado naquela oportunidade.

Respondendo a "questão de ordem", o sr. Honorio Monteiro põe a votos o requerimento, que é aprovado.

Em discussão o projeto n 17-C, de 1946, fixando os vencimentos dos juizes do Tribunal de Recursos e dos ministros do Supremo Tribunal Federal; com parecer da Comissão de Constituição e Justiça sobre emendas em 3.ª discussão e emendas da mesma Comissão, o sr. Barreto Pinto esclarece as razões que o levaram a votar contra a urgencia, na véspera. O projeto é aprovado.

E concedida, ainda, urgencia para votação do projeto n. 20-A de 1946, dispondo sobre a nomeação de professores catedraticos no ensino superior ou livre e secundario oficial (2.ª discussão) que é aprovado.

E O PROJETO 92?

O sr. Pedroso Junior interroga pelo pelo projeto 92, de sua autoria, que já recebeu parecer favoravel nas Comissões de Constituição e na de Legislação Social.

Ainda não chegou á Mesa informa o sr. Honorio Monteiro, de nada adiantando o requerimento de urgencia.

E concedida, porém, urgencia para o projeto n. 99-A, de 1946.

OUTROS PROJETOS APROVADOS

Foi ainda, concedida urgencia para o projeto 244, de autoria da Comissão do Plano de Aproveitamento da Bacia do S. Francisco.

O projeto foi aprovado em 2.ª discussão, devendo ser votado na proxima segunda-feira em 3.ª discussão.

E tambem aprovada a urgencia requerida para a mensagem governamental, solicitando a abertura de um crédito especial para atender as despesas, com pessoal, empregados nos serviços das Docas de Recife. O sr. Alde Sampaio que defendeu o projeto, afirmou que esses serviços são explorados pelo Estado.

O projeto foi aprovado em discussão unica.

VOTADA A "ORDEM DO DIA"

Em seguida, é votada, pois a discussão fôra encerrada na vespera, a restante "ordem do dia":

Projeto n. 47-A, de 1946, autorizando o Poder Executivo a cooperar financeiramente com os Estados, Municipios e particulares, na ampliação e melhoria do sistema escolar primario e normal nas zonas rurais; tendo parecer com emendas da Comissão de Educação (1.ª discussão): parecer n 5, de 1946, opinando pelo arquivamento do telegrama dirigido ao sr. presidente pelos srs. Eduardo Espinola Filho e outros, relativo a substituições, por juizes de Direito, dos desembargadores do Tribunal de Apelação (discussão unica); projeto n. 205, de 1946 dando nova redação ao artigo 26 do Decreto-lei n 4.073, de 30 de janeiro de 1942, e estabelece outras providencias (3.ª discussão). Essas proposições são aprovadas.

A POLICIA DISSOLVEU UM COMICIO EM CAMPINA GRANDE

Em "explicação pessoal", o sr. Osmar de Aquino leu um telegrama que recebeu de Campina Grande, relatando que a policia dissolveu, naquela cidade, um comicio do P.C.B. Protesta contra essa violencia, solicitando medidas que garantam as liberdades democraticas.

Prioridade Para o Papel de Imprensa

A Associação Brasileira de Imprensa dirigiu ao ministro da Viação o seguinte oficio: — "A Associação Brasileira de Imprensa, atendendo a angustioso pedido da quase totalidade dos jornais desta capital, que se encontram, devido á recente greve dos Estados Unidos, com seus estoques de papel inteiramente ou quase inteiramente esgotados, com possibilidade, — aqueles que dispõe de maior quantidade — de circulação por mais alguns dias apenas, roga a v. excia., com o mais vivo empenho, uma determinação do ilustre ministro da Viação para que o "Brazilian Prince", da Houlder Line, que traz em seus porões aproximadamente mil e quinhentas toneladas de papel de imprensa, possa atracar no Cais do Porto imediatamente após sua chegada, o que se dará entre hoje e amanhã, a fim de que seja descarregado sem demora, evitando, dessa forma, sejam alguns jornais compelidos a suspender a circulação. Agradecendo antecipadamente a acolhida que v. excia. possa dispensar a esta solicitação da Casa dos Jornalistas, sirvo-me do ensejo que se me oferece para renovar os protestos de alta estima e elevada consideração (as.) Herbert Moses, presidente."

O Indulto Não Atinge os Militares

DECIDIDA A CONTROVERSIA PELO S. T. M.

Tendo o ministro da Justiça respondido a uma consulta do auditor da 7.ª Região Militar afirmando que o indulto concedido aos réus condenados a pena igual ou inferior a dois anos, assinado a 15 de novembro ultimo, de acordo com o decreto 22.065, tambem atingia os militares, o presidente do Supremo Tribunal Militar enviou ao ministro informante copia do acórdão que não reconheceu a extensão da medida aos condenados das forças armadas.

O acórdão denegatorio da graça aos militares foi lavrado tendo em vista um caso concreto, decisão tomada por unanimidade. Dessa forma está dirimida a duvida: o decreto só atinge os condenados civis, cujas sentenças hajam passado em julgado até o dia 15 de novembro.

O SENADO

Férias de Natal Até ao Dia 30 do Corrente

A sessão de ontem foi a primeira da convocação extraordinaria que esgotou o tempo regimental. O discurso do sr. Ferreira de Souza, iniciado na hora do expediente, teve uma prorrogação de trinta minutos, prosseguindo na Ordem do Dia, em "explicação pessoal".

O sr. Ernesto Dorneles falou uma hora. Levantando a sessão, o sr. Melo Viana convocou outra para o dia 30 do corrente, quando será realizada a ultima reunião do ano.

O sr. Melo Viana foi levado a assim proceder em virtude da ausencia de alguns senadores que seguiram para seus respectivos Estados a fim de passar o Natal com a familia, não podendo haver numero regimental para os trabalhos.

Integra do Ato Assinado

Disciplinando o sistema de promoções nos cursos superiores, o presidente da Republica sancionou a seguinte lei, decretada pelo Congresso Nacional:

Art. 1º — Até que sejam fixadas as diretrizes gerais da educação, as promoções, em primeira e segunda epocas, dos alunos dos estabelecimentos de ensino superior obedecerão ao prescrito na legislação anterior ao Decreto-lei n. 8.342, de 10 de dezembro de 1945, naquilo em que não contrariar a presente lei.

Art. 2º — Para poder ser promovido, o aluno, além de satisfazer ás demais exigencias regulamentares e regimentais, prestará, nas épocas fixadas em lei, duas provas parciais e uma prova final.

Paragrafo 1º — A média igual ou superior a sete (7), nas provas parciais, isenta o aluno de prova final.

Paragrafo 2º — O exame final será apenas oral ou pratico-oral, para os alunos que alcançarem a média de cinco (5) a sete (7), exclusive, nas provas parciais, e escrita e oral ou pratico-oral, para os que atingirem a média de tres (3) a cinco (5), nas provas parciais.

Paragrafo 3º — Não poderão prestar exames finais os alunos que obtiverem média inferior a tres nas provas parciais.

Paragrafo 4º — As notas serão tomadas em seus valores exatos.

Art. 3º — Os alunos das escolas superiores, matriculados no ano de 1946 e que não tiveram frequencia, poderão prestar exame, em segunda época, constante de prova escrita e oral e hão de compreender a matéria de todo o programa, ainda que não totalmente explicada, podendo as provas, a juizo do professor, versar sobre um ou mais pontos. A prova oral não terá limite de tempo.

Art. 4º — Esta lei entrará em vigor na data de sua publicação, revogadas as disposições em contrario.

Moratoria Aos Pecuaristas Até 30 de Julho

O presidente da Republica sancionou a seguinte lei, decretada pelo Congresso Nacional:

Art. 1.º — Fica suspenso até 30 de julho de 1947, o vencimento de quaisquer obrigações civis, comerciais e fiscais, pagaveis em dinheiro ou mercadorias, a que estejam sujeitos os pecuaristas, assim considerados os que exerçam efetivamente a profissão de pecuaristas.

Art. 2.º — Dentro de igual prazo, suspende-se em qualquer instancia, a exigibilidade das mencionadas obrigações, sem prejuizo de curso dos juros que hajam sido convencionados.

Art. 3.º — Ficam suspensos os efeitos dos protestos ou das penhoras, resultantes das obrigações aludidas nos artigos anteriores e que tenham sido processados a partir de 30 de agosto de 1945.

Art. 4.º — São extensivos aos avalistas, endossantes ou fiadores, ou quaisquer coobrigados de responsabilidade de pecuaristas ou beneficios desta lei.

Art. 5.º — Enquanto gozarem dos favores desta moratoria os devedores e seus coobrigados não poderão alienar ou gravar quaisquer de seus bens, sem expresso consentimento dos credores.

Art. 6.º — Aos estabelecimentos bancários, ficará assegurada a faculdade de recorrer á Caixa de Mobilização Bancária, nos termos do decreto-lei n. 9.201, de 26 de abril de 1946, ficando desde já prorrogado até 31 de dezembro de 1948, o prazo de que trata o art. 3.º do decreto-lei n. 8.493, de 28 de dezembro de 1945.

Art. 7.º — Os beneficios desta lei não são extensivos: a) — aos invernistas; b) — aos industriais de carne, assim considerados os que exploram frigorificos e xarqueadas, ainda que sob a forma de cooperativas.

Art. 8.º — Revogam-se os decretos-leis ns. 9.686, de 30 de agosto de 1946 e 9.762, de 6 de setembro do mesmo ano.

Art. 9.º — Esta lei entrará em vigor na data de sua publicação.

A POLÍTICA

AMANHÃ, A RESOLUÇÃO FINAL DO PR SOBRE A CANDIDATURA MILTON CAMPOS

Consulta Democratica ao Diretorio Estadual do Partido — Comicio da UDN, em Juiz de Fora—Escolhido o Sr. Heitor Beltrão Para Concorrer á Vaga de Terceiro Senador Pelo Distrito—União Politica no Maranhão

Espera-se para amanhã a decisão final do P.R. em torno da candidatura do sr. Milton Campos, ao governo constitucional do Estado de Minas Gerais.

O presidente do Partido Republicano, sr. Artur Bernardes, convocou uma reunião do diretorio estadual do partido, e, democraticamente, oferecerá oportunidade á maioria daquele orgão para que com liberdade decida da resolução a ser tomada.

A bancada da UDN não esconde suas esperanças de que essa resolução venha ao encontro das legitimas aspirações do povo mineiro, reunindo, novamente as bandeiras udenistas e perremistas que, juntas, pelejaram na Campanha de Libertação de 1945, levando ás urnas quase 50% do eleitorado mineiro.

Para a reunião do diretorio estadual do PR, deverão embarcar hoje para Belo Horizonte os srs. Artur Bernardes, Mario Brant e Artur Bernardes Filho.

Paralelamente, amanhã tambem em Juiz de Fora, deverão reunir-se em Juiz de Fora os lideres udenistas srs. Pedro Aleixo, Virgilio de Melo Franco, e Milton Campos, alem de todos os representantes da UDN no Congresso Nacional — a fim de ser dado um balanço em torno dos ultimos entendimentos levados a efeito entre o partido, o PR e as alas dissidentes (Carlos Luz e Melo Viana) do PSD.

Enquanto isso, o sr. Benedito Valadares aproveita a oportunidade para espalhar suas entrigas por Minas Gerais, dizendo que não há possibilidade de acordo.

— Vejamos amanhã, comentou o deputado José Bonifacio.

HEITOR BELTRÃO, CANDIDATO DA UDN Á TERCEIRA SENATORIA

Na Convenção e ontem da UDN do Distrito Federal, foi envolvido o nome do sr Heitor Beltrão para concorrer á disputa das urnas relativa á terceira senatoria carioca.

UNIÃO MARANHENSE

A situação maranhense vai caminhando para um desfecho que deverá reunir, num bloco só, as correntes da UDN, do PR e da ala dissidente do PSD.

Conforme se sabe, há no momento, dois nomes já apontados ao governo constitucional do Estado: os srs. Genesio Pego do PSD, e Lino Machado, do P. R..

Ontem chegou a esta capital, o sr. Alarico Pacheco, chefe estadual da UDN, com quem o senador Clodomir Cardoso e o deputado Lino Machado avistar-se-ão nesses proximos dias, para uma resolução final, que, possivelmente, importará na escolha de um candidato unico ao governo do Maranhão

A união dessas três correntes poderá significar seria ameaça ás hostes pessedistas lideradas pelo sr. Vitorino Freire, por isso que reunem expressiva percentagem do eleitorado maranhense.

COMICO PRÓ MILTON CAMPOS

Prosseguindo na campanha do sr. Milton Campos ao governo do Estado, a UDN promoverá, amanhã, ás 21 horas, importante comicio em Juiz de Fora.

Para esse "meeting" popular, seguirá ainda hoje para aquela cidade mineira, grande caravana desta capital, de que farão parte, entre outros, os srs. Virgilio de Melo Franco, Magalhães Pinto, Gabriel Passos, José Bonifacio Filho, Monteiro de Castro, Licurgo Leite e Fausto Alvim.

Acompanhará a caravana um grupo de jornalistas cariocas, especialmente convidados pela UDN.

CONSULTOR JURIDICO DO ITAMARATI

O chanceler Raul Fernandes convidou o sr Levi Carneiro para exercer as elevadas funções de consultor juridico do Ministério das Relações Exteriores.

PROCLAMAÇÃO AOS GAUCHOS

Escolhido, de comum acordo, pela UDN e pelo Partido Libertador, para a terceira senatoria do Rio Grande do Sul — o sr. João Carlos Machado enviou aos seus conterraneos gauchos uma proclamação, cujos trechos, a seguir transcritos, servem para traçar o perfil moral do candidato.

"Concidadãos: Invocando do povo riograndense a sua atenção, nesta hora de definições politicas, diz-me a consciencia que tenho o direito de faze-lo.

Primeiro, em virtude da minha candidatura á terceira senatoria pelo Rio Grande do Sul, surpresa que muito me comoveu e com que fui honrado pelos meus correligionários da União Democratica Nacional e pelo Partido Libertador. A ambas as correntes sobra autoridade para um pronunciamento dessa natureza. Não são blocos improvisados ao sabor das exigencias do momento. Vêm de longe, mergulham as suas raizes nas melhores tradições da politica riograndense, tem o direito e a autoridade que o passado dá para se fazerem porta-vozes das reais aspirações do povo gaucho.

Segundo, e por menos agradavel que seja ter que aludir ás minhas proprias atividades, porque posso comparecer de cabeça erguida perante o eleitorado do meu Estado natal que através dos postos que ocupei na administração publica e exercendo mandatos eleitorais, sabe que nunca tergiversei, no cumprimento dos meus deveres, atento aos compromissos assumidos, jamais faltando á palavra empenhada, fiel aos imperativos do programa comum".

E depois:

"Sinto-me profundamente vinculado á familia politica que vem da propaganda republicana, procurando invariavelmente preservar de prejuizos a pureza da Federação e da democracia representativa. O passado responde pela ação futura do candidato. Venho em rumo direto de Castilhos a Eduardo Gomes. Há na sua predicação toda uma Biblia, onde a Nação encontra um roteiro seguro.

São tristes e melancolicos os pronunciamentos que revelam a infidelidade á fé jurada, á propria educação civica, aos principios que se agitou como bandeira de combate. Pelo respeito a esses sentimentos é que conheci os carceres da Capital da Republica, as salas de deposito da Chefatura de Policia, a Casa de Correção. Pela lealdade a essas idéias é que recusei posições no governo discricionario, em dias em que tive de afastar os meus filhos dos colegios onde estudavam."

COMITE SOCIALISTA PRO-EDMUNDO MONIZ

Convidam-se todos os socialistas independentes e individuais, isto é, sem partido, que queiram prestar seu concurso para a campanha eleitoral, de pura propaganda ideologica e educacional, do candidato a vereador Edmundo Moniz, a comparecerem sabado, 23 do corrente, á avenida Antonio Carlos (antiga Aparicio Borges) 207, sala 302, 3.º andar, ás 15 horas e meia. Nessa reunião constituir-se-á um Comitê Socialista destinado a dirigir a campanha e lhe dar um carater educacional, visando propagar a idéia socialista nos circulos mais vastos dos eleitores.

VIOLENCIAS NA PARAIBA

Telegramas enviados a Secretaria Geral da UDN dão noticia com que se vem realizando, na Paraiba, a campanha do sr. Osvaldo Trigueiro, que percorre, no momento o sertão daquele Estado, sendo alvo de grandes manifestações.

Ao mesmo tempo representantes das autoridades procuram criar situações destinadas a obstar a realização de eleições livres e honesta, o que tem obrigado a Seção Estadual da UDN a telegrafar ao presidente da Republica e ao ministro da Justiça, denunciando violencias policiais desencadeadas, sobretudo, nos municipios de Campina, Cuité, Teixeira, Princesa e Misericordia, com o fim evidente de coagir o eleitorado.

S. PAULO SOB A INFLUENCIA DE GETULIO VARGAS

S. PAULO, 20 (Asapress) — Está sendo esperada nova Convenção do Partido Trabalhista, mas desta vez convocada pela ala contraria ao sr. Hugo Borghi, dirigida pelos srs. Frota Moreira e Pedroso Junior.

Na iminencia de surgir novo candidato para o PTB ao governo do Estado e ficar esse partido num "impasse" do qual dificilmente será retirado sem uma cisão de grandes proporções, o senador Getulio Vargas mandou a esta Capital o sr. Brochado da Rocha, a fim de tentar solucionar a crise em que se encontram os diretorios da rua S. Laaro e da Consolação.

Segundo se supõe, o representante do sr. Getulio Vargas vem com a missão de convencer o sr. Hugo Borghi a retirar a sua candidatura em favor dos srs. Marcondes Filho ou Prestes Maia.

Comenta-se tambem que o proprio sr. Marcondes Filho considera de mais interesse partidario a apresentação da candidatura Prestes Maia

B. HORIZONTE, 20 (Asapress) — Os comentarios das rodas politicas da cidade giram em torno da escolha do novo secretariado do Estado. Varios nomes foram aventados para integrar o corpo de auxiliares do interventor Alcides Lins. Dois desses nomes, sobretudo, ouvimos como definitivamente assentados. São eles o engenheiro José Soares de Matos, antigo prefeito da capital e presentemente no Rio, o qual deverá ser nomeado para a Secretaria de Viação e Obras Publicas, a cujo corpo técnico já pertenceu, e o engenheiro Carlos Alberto Pinto, diretor do Departamento de Obras da Municipalidade, que deverá ser o novo prefeito de Belo Horizonte.

De outro lado, segundo voz corrente, nos postos mais tecnicos, como os de diretor do Departamento Estadual de Saude, diretor da Imprensa Oficial e comandante da Força Policial, serão conservados os atuais titulares, de acordo com o pensamento do interventor Alcides Lins, que deseja formar um secretariado eminentemente técnico.

FILIARAM-SE A UDN

BELO HORIZONTE 20 (Asapress) — Segundo informa a Secretaria da UDN, onze diretorios de outros partidos, depois de reuniões realizadas para esse fim, comunicaram lhe a decisão de se filiar á União Democratica Nacional. A decisão foi referendada por centenas de correligionarios, conforme assinaturas constantes nas atas enviadas á direção da UDN.

COMPOSIÇÃO DA FUTURA ASSEMBLEIA LEGISLATIVA MINEIRA

BELO HORIZONTE 20 (Asapress) — Comentando as perspectivas da futura composição partidaria da Assembleia mineira, relata um matutino que, até 13 do corrente, nada menos do que sete partidos concorreriam ás eleições: PSD, UDN, PR, PTB, PTN, PC e DC, surgindo por ultimo PSP que, segundo se afirma, seria integrado por dissidentes pessedistas. [illegible] o problema da materia parlamentar parece substancialmente complicado. Todos os calculos devem ao PSD [illegible] das cadeiras no futuro parlamento mineiro. Agora, com dissidencia havida no partido majoritario, os pessedistas possivel-

(Conclusão da 3ª pag.)

PARA VEREADOR

VOTE EM

POMPEU DE SOUSA

DA

ESQUERDA DEMOCRATICA

Diario Carioca

S. A. DIARIO CARIOCA

Diretoria: Horacio de Carvalho Junior, presidente; Danton Jobim, secretario; Martins Guimarães, gerente

PRAÇA TIRADENTES, 17 — Telefones: Direção: 22-3923 e 22-1785; Secretaria: 42-5571; Redação: 22-1559; Gerencia 22-3035; Publicidade: 22-3018; Oficinas: 22-9824

NUMERO AVULSO: Cr$ 0,50; aos domingos, Cr$ 0,50. Por avião, Cr$ 0,60; Assinaturas: anual, Cr$ 90,00; semestral Cr$ 50,00

SUCURSAL EM SÃO PAULO
Rua Conselheiro Crispiniano 40-6° — Tel: 6-4564

ANO XIX 21—12—1946 N. 5.673

A Nossa Opinião

UM DISCURSO SINCERO

O sr. senador Ernesto Dorneles, sobrinho do sr. Getulio Vargas, compareceu ontem á tribuna do Senado para responder ao substancioso discurso do lider da UDN. Quis o senador gaucho dar uma pronta resposta ao sr. Ferreira de Souza, contestando, em nome da familia afortunada que durante quinze anos se aninhou á sombra do poder, os argumentos e os fatos alinhados no impressionante arrazoado do senador potiguar.

O que saiu, entretanto, foi uma curiosa moxinifada, em que se mesclaram o elogio da União Sovietica e uma profissão de fé desabusadamente fascista.

Não há duvida que o sr. Dorneles é um homem sincero: eis tudo o que se póde louvar no seu discurso de ontem. Falou, mesmo, com certa bravura, não escondendo o seu pensamento, por mais indigente que fosse. Póde revelar-nos, assim, o rumo totalitario de suas pobres idéias, cuja unica originalidade é o seu escandaloso anacronismo.

Por outro lado, devemos agradecer ao senador Dorneles a clareza com que falou, interpretando fielmente o verdadeiro pensamento do seu tio Getulio, que teve de submeter-se aos tratos mais duros para esconder a sua chapada vocação totalitaria. Em resumo, o sr. Dorneles fez o elogio da ditadura e atacou de frente a democracia, sob a forma do Estado Novo, que durante sete ou oito anos nos aviltou perante o mundo..

Imaginem que o nobre senador Ernesto chega á estranha conclusão de que foi o Estado Novo que venceu a guerra na Italia e não as grandes democracias anglo-saxonicas! Não foi Roosevelt, nem Churchill, quem abateu, por outro lado, o poderio totalitario de Hitler; foi a ditadura brasileira, o tio Getulio em pessoa, com a ajuda, é verdade, do camarada Stalin, que — acentua — tambem é um ditador. Além disso, considera o fogoso orador que a guerra contra o Reich começou por um país de constituição fascista — a Polonia, sem recordar-se, no seu primario articulado, que com isso demonstrava o fascismo da carta de 10 de novembro, copiada justamente da Carta polonesa...

O discurso do senador Ernesto é, todo ele, um espantoso aglomerado de incongruencias, que fez a delicia dos escassos senadores presentes. Sem o menor exagero, essa peça humoristica valeu por um refrigerio na tarde calmosa de ontem. Mas valeu tambem por uma corajosa explanação da doutrina fascista que animou, na realidade, a obra de Getulio Vargas.

Quem quiser conhecer, pois, o verdadeiro conteudo do queremismo — passe os olhos no discurso do sobrinho Ernesto, que não tem a ronha do ex-ditador. Por debaixo da cinica demagogia getulista, há pura e simplesmente fascismo, e fascismo larvado e impudente, explorando o fanatismo de pobres de espirito e ameaçando as instituições democraticas que generosamente logramos restaurar no país.

ROOSEVELT E GETULIO

O SENADOR Ferreira de Souza respondeu ontem, da tribuna do Senado, ao discurso do sr. Getulio Vargas. O discurso do representante da U. D. N. na nossa alta casa legislativa teve uma repercussão intensa, tais os argumentos com que aquele senador esmagou a demagogia do ex-ditador.

Num simples comentario não podemos analisar a oração brilhante do sr. Ferreira de Souza. Num ponto, porem, nos fixaremos: o que se refere á memoria sagrada de Franklin Roosevelt, o campeão glorioso da democracia e que, através de todos os obstaculos, soube guiar o seu povo, com admiravel descortino, num dos mais graves momentos da vida universal.

O senador Ferreira de Souza julga uma injuria á memoria de Franklin Roosevelt, a evocação feita pelo ex-ditador brasileiro pois o grande presidente norte americano jamais pactuaria com um governo que varreu do nosso país as conquistas democraticas do seu povo, para, traiçoeiramente, vibrar o golpe fascista de 1937.

Entre Vargas e Roosevelt há um imenso traço de separação. O primeiro é um espirito caudilhesco, um adversario da democracia, um violador de pensamentos, um fascista confesso e proclamado. O ultimo era um homem 100% democrata, homem de virtudes excepcionais, um verdadeiro e glorioso cidadão do mundo. Não pode nem deve haver confusão, nem se admite, mesmo por uma hipotese, a famosa "mera coincidencia".

CANDIDATOS...

A desde os mais longinquos suburbios até á Avenida Rio Branco está cheia de cartazes de propaganda dos candidatos á futura Camara Municipal. Tirante poucos nomes conhecidos, o resto é de gente de quem o povo nunca ouviu falar. E comum se ouvir nas ruas.

"quem é aquele?" Fulano, sicrano, etc. Gente nova que em tempo algum militou em politica.

O fato pode ser, sem duvida, expressivo. O Brasil precisa mesmo de sangue novo. Mas, o povo não pode votar em quem não conhece. Basta dizer que existem 650 candidatos, distribuidos por 13 partidos politicos. E o numero de vereadores é de 50. Quer dizer isso que 600 postulantes ficarão chupando o dedo.

Ao que parece, o pleito será renhido. O resultado, porém, é que essa grande dispersão de votos, poderá favorecer áqueles que, coesos, pleiteam os lugares para combater a democracia e a liberdade.

É necessario que o povo reflita, escolha com prudencia e sabedoria os seus candidatos e não permita que os representantes de credos estrangeiros se proclamem representantes da população carioca.

ORDEM DO DIA

INCIDENTE

RUBEM BRAGA

Embora não perfeitamente esclarecido, já está reduzido a suas verdadeiras proporções o lamentavel incidente acontecido em Moscou com o secretario Soares de Pina.

Toda a historia é deploravel e ninguem duvida de que o Itamarati saberá tomar no caso a atitude mais adequada; temos agora á sua frente um velho e ilustre diplomata.

Mas, já que isto está fora de nosso alcance, pelo menos enquanto o Itamarati não divulgar as informações que mandou colher, vamos deixar de lado a questão de saber se o nosso funcionario estava realmente embriagado e provocador, ou se houve violencias da parte de cidadãos ou autoridades russos. A mais simples prudencia manda não julgar fatos que se não conhecem perfeitamente.

Quero tão somente chamar a atenção dos leitores para o assanhamento em que ficaram, aqui, os integralistas. Não duvido de que cidadãos não integralistas, impressionados com a primeira noticia publicada, tenham sentido indignação contra as autoridades russas. Mas os integralistas cuidaram, antes de tudo de,... organizar essa indignação. Cuidaram de aproveitar-se desse incidente lamentavel para promover desordens, depredações e violencias. A noticia, que pela sua propria natureza era desgostante e triste, foi recebida por eles com a satisfação incontida de quem acha que teve uma grande "chance". Enquanto um cidadão normal, indignado que estivesse contra a atitude das autoridades russas, procuraria no maximo fazer sentir ás nossas autoridades seu animo de protesto, os integralistas trataram de "aproveitar". Isso ficou patente na rua, onde era facilimo distinguir um grupinho de integralistas, que procurava açular o povo, do resto das pessoas, que estavam bem mais ansiosas por noticias exatas do fato do que por agredir pessoas ou apedrejar edificios.

Por mais emotivo que seja — e o sentimento nacional é profundamente excitavel — o povo não é tão idiota como parecem supor os integralistas. Nos momentos realmente graves este povo do Rio sabe sair á rua e bradar sua revolta, sem levar em conta se as autoridades gostam ou não. Mas daí a pensar que ele pode ser manobrado por esses orfãos de Hitler, que tomavam bebedeiras de comemoração historica quando nossos navios eram afundados pelos submarinos do Eixo — vai uma grande diferença.

Se o incidente em si mesmo é lamentavel, ainda mais lamentavel é que haja quem procure fazer dele motivo de baixa exploração partidaria.

Encontra-se Nesta Capital o Secretario Geral da Federação Mundial das Associações das Nações Unidas

Pelo avião da carreira da Panair, e procedente de Nova York, chegou ontem a esta capital o coronel John A. F. Ennals, secretario geral da Federação Mundial das Associações das Nações Unidas. Hospede do governo brasileiro, o visitante teve um desembarque bastante concorrido. Em meio aos cumprimentos, que lhe eram tributados o coronel John A. F. Ennals fez rapidas declarações á reportagem e assinalou:

— "Como secretário geral da Federação, realiza uma viagem pela America do Sul, começando naturalmente no Brasil. Sôbre este país, devo dizer que ele desempenha um papel importante no seio das Nações Unidas. Conheço seus trabalhos em pról da Associação, os quais lhe asseguram a posição de destaque que ali desfruta, trabalhando ombro a ombro com as outras importantes potencias, em pról da ordem, do progresso e da paz do mundo".

Voltou á Baía o Presidente da Bolsa de Cacau de Nova York

Para Salvador, onde já esteve anteriormente, seguiu ontem, desta capital, pelo avião da linha baiana da Panair do Brasil, o sr. Isaac Wittkin, presidnte da Bolsa de Cacau de York e figura de destaque no mundo das finanças dos Estado Unidos. O sr. Wittkin importa cacau da Baía há cerca de trinta anos, colocando esse produto brasileiro em mercados estadunidenses.

Falará á Imprensa o Sr. John Ennals

Segunda-feira, ás 10,30 horas, o sr. John Ennals, secretario geral da Federação Mundial das Nações Unidas, concederá uma entrevista á imprensa, no 7.° andar da A. B. I., sobre os objetivos de sua visita ao Brasil.

Mauricio de Medeiros

JOIO E TRIGO

Sejam quais forem as exatas dimensões do que se está chamando um incidente diplomatico com a Russia, há qualquer coisa que nenhum brasileiro pode permitir: é que o assunto sirva de pretexto para que os antigos integralistas venham para a rua e tomem a direção de manifestações populares na defesa da honra do Brasil, que eles estavam dispostos a entregar á suzerania de Hitler.

Já é uma fraqueza democratica permitir que eles organizem seu Partido, para defesa das doutrinas anti-democraticas que lhes serviam de objetivo. Neste particular, estou com aquele senador norte-americano quando dizia que a democracia deve conceder liberdade de palavra, de tribuna, de crença a todos, menos áqueles que dela se utilizam para combate-la. Realmente, nada é menos logico do que vir assomar a uma tribuna publica alguem que venha nela combater a liberdade de palavra, invocando-a sobre a "liberal democracia". Nada é mais aviltante para a democracia do que vêr um representante popular, investido do mandato através o sufragio universal, vir defender a tese das camaras corporativas e desprezar as camaras politicas, de formação popular. Nada é mais irrisorio do que ver um jornal utilizar a liberdade de imprensa que a democracia garante, para defender uma doutrina de opinião dirigida, com orgãos de imprensa pertencentes ao Governo e obedientes á diretiva do Partido Unico.

Foram essas contingencias que enfraqueceram por toda a parte a democracia. E nelas é que devemos pensar, num após-guerra em que a democracia se acha ainda em plena convalescença e vitima dos assaltos do fascismo internacional, que aproveita o menor cochilo para retomar as suas armas anti-democraticas.

Um jovem secretario de Embaixada se viu envolvido num conflito de rua, em Moscou. As autoridades soviéticas dizem que ele não tinha razão e pedem sua remoção do país. Nosso embaixador, um homem encanecido na vida diplomatica, atende imediatamente ao pedido, embora lhe pareça que a razão estava com seu auxiliar. Comunica o fato ao seu Governo, como é de praxe. Agora, o trabalho é entre as Chancelarias, a fim de se verificar qual a exata dimensão do incidente — se puramente pessoal, ou de natureza a justificar uma atitude de mais ampla significação. Para isso possui o Itamarati elementos bastantes, porque conhece seus funcionarios, seu temperamento e pode avaliar, por si, da impetuosidade ou não de suas atitudes. Por outro lado, o Governo Sovietico dará ao nosso embaixador a sua versão. Do balanço geral das informações de ambos os lados, resultará uma atitude.

Muito mais graves têm sido os incidentes entre os Estados Unidos e esse Governo Sovietico. Oficiais do Exercito Americano, porque ultrapassaram a zona americana de ocupação nos paises ocupados por americanos e russos, foram presos pelos russos e segundo as primeiras informações, maltratados pelos militares russos. O assunto foi decidido entre as Chancelarias. Os oficiais americanos voltaram ás suas fileiras, os oficiais russos foram repreendidos e tudo ficou explicado. Relações diplomaticas entre duas potencias constituem assunto assaz delicado para ser decidido nas ruas, entre manifestações populares.

Dentro do espirito calmo das Chancelarias é que tais coisas se resolvem.

Movimentos de espirito popular são justos e inevitaveis. Nem os reprovamos. Mas o que não podemos conceber é que dirijam tais movimentos os partidarios de uma doutrina contraria á democracia, membros de um Partido cujas ligações com os inimigos da patria ficaram assaz demonstradas, adeptos conhecidos do fascismo, contra o qual nos batemos em luta na qual perdemos dos nossos.

Vamos separar o joio do trigo. Povo que se manifeste é uma coisa respeitavel. Integralista que explora um incidente diplomatico — é outra.

O EXECUTIVO

O Brasil Exportou, em 1946, Quase Dois Milhões de Caixas de Laranjas

DECRETOS ASSINADOS PELO PRESIDENTE DA REPUBLICA — NOTICIARIO DOS MINISTERIOS — OUTRAS NOTAS

Comunica-nos o Serviço de Economia Rural que, segundo informações prestadas pela Seção de Padronização de Produtos Alimentares, a exportação de frutas, no periodo de 1 de janeiro a 18 de novembro do de Janeiro, atingiu as seguintes quantidades: laranjas .... 1.963 287 caixas; bananas .... 304.946 cachos e abacaxis 4.823 caixas.

O presidente da Republica assinou, ontem, os seguintes decretos-leis:

Nomeando os coroneis de Engenharia Alberto Ribeiro Sainberry chefe da 3.ª Divisão da Diretoria de Engenharia e Nelson Rebelo de Queiroz chefe da 1.ª Divisão da mesma Diretoria, os tenentes-coroneis I. E. Oldemar Travassos da Cunha Teles e Julio Agostinho, chefes do S.M.I. da 3.ª R.M. e do E.F. da 5.ª R.M., respectivamente.

—— Exonerando o tenente-coronel I.E. Manoel Dias, da Chefia do E.F. da 5.ª R.M.

—— Transferindo os coroneis: de Inf., Jair Dantas Ribeiro, do QEMA para o QSG, de Art. João Vicente Sallão Cardoso, do QEMA para o QSG e de Art. Honorato Pradel, do QSP para o QEMA; o tenente-coronel de Eng. Augusto Fragoso, do QEMA para o QSG, os majores de Inf. Francisco de Assis Almeida e Souza, do QSP para o QSG, Serafim Miguel do QSG para o QEMA e Casimelo Batista da Silva do Q O para o QSG.

—— Mandando agregar ao respectivo Quadro os tenente-coronel de Inf. Rossini de Medeiros Raposo e major de Inf. Altevir Soares.

—— Mandando reverter ao serviço ativo o cap. de Inf. Celésio Braga, T.A.

—— Concedendo demissão do serviço ativo ao cap. de Cav Eduardo Ribeiro Bonumá.

— Promovendo a 2° tenente os aspirantes a Oficial R/2 David Caroni, Clovis de Figueiredo Neves, Fernando da Silva Muniz, Simon Chveid e Hervel Lemos do Amaral, de Inf.; Geraldo Clovis Curado e José Otavio Knack de Souza, de Cavalaria; Rodrigo José Coelho de Albergaria, de Art.; Carlos Pio Burzo e Kleber Braga Freire, I.E.

—— Concedendo transferencia para a Reserva aos 1° sgf-radiotelegrafista de 1ª classe José Inacio de Oliveira, 2° sgf Pedro Lino Marques do 4.° R C.I. e dito Clarindo Pinto Pimentel, da 20.ª C R.

—— Concedendo reforma aos 1.° sgt. José de Farias Bingoim, do Reg. Tiradentes e 3.° sgt. Valter Niederauer, do Cont. do H.M. de Santa Maria; cabos Lintz Procopio de Alvarenga, do 11° R.I. Vitorio Zuccaro Junior, do 2.° R I., João de Oliveira, do 1.° Btl. de Saude, Nilo da Silva Couto Filho, do Reg. Sampaio; Paulo Simões da Rocha, do Reg Tiradentes; Mario da Cunha Canto, do 6.° R.I.; Arsenio Meza de Morais da Cia. do Q.G. da 1.ª D.I.E.; Raulino Pereira de Barcelos do 3.° B.C.; Amendio Bruno Maria, do 13.° B.C. e José Barbosa de Vasconcelos, do 7.° Gt. M.M.Rec..

— Tornando insubsistente o decreto de 16-5-1922 que reformou o 1.° sgt. intendente João Soares Barbosa da Fontoura.

— Concedendo reforma ao cabo de esquadra Augusto Melo Abreu e ao soldado Valter do Rosario — ambos da Policia Militar do Distrito Federal.

— Concedendo naturalização a Arnaldo Colassanti, natural da Italia; a Amelia dos Santos Guedes, natural de Portugal; a Aron Ajre Fakiel, natural da Polonia; a Dante Montovani, natural da Italia; a Eduardo da Costa Filgueiras, natural de Portugal; a Emilia Antundes d'Andrade, natural de Portugal; a Julio E dos, natural da Hungria; a Margarethe Paul Hellmehsen, natural da Tchecoslovaquia; a Manoel Francisco Areal, natural de Portugal; a Marcolino Moutinho, natural de Portugal; a Nagis Gazelli, natural da Polonia; a Oscar Weiss, natural da Polonia; e a João Augusto Pereira, natural de Portugal.

— Reconduzindo Alvaro Ribeiro Pereira no cargo de suplente de juiz do Trabalho, presidente da Junta de Conciliação e Julgamento do Rio Grande, Rio Grande do Sul.

— Designando: Alcides Guimarães, para representante dos empregadores no Conselho da Delegacia do Trabalho Maritimo no porto de Vitoria, Florentino Serafim de Oliveira, para Representante dos Empregados no Conselho da Delegacia do Trabalho Maritimo no porto de Vitoria; Antonio Sales da Costa para suplente de representante dos empregados no Conselho da Delegacia do Trabalho Maritimo no porto de Vitoria; e José Ribeiro Coelho, para suplente do representante dos empregadores no Conselho da Delegacia do Trabalho Maritimo no porto de Vitoria.

— Nomeando: Roberto Simonsen, presidente do Conselho Nacional de Serviço Social da Industria; Francisco Milton de Queiroz Barros, escriturario, classe, G, para exercer em comissão, o cargo de Diretor de Divisão, padrão O, da Divisão de Orçamento do Departamento de Administração; á Luci Barcas, interinamente, escriturario, classe E.

— Autorizando a abertura de credito especial de Cr$ .... 7.000.000,00 para atender ás despesas com o prosseguimento da construção dos trechos ferroviarios Campina Grande-Soledade e Palmeira dos Indios-Colegio.

— Sancionando a resolução legislativa, que autoriza o Poder Executivo, de abrir pelo Ministerio da Viação, o Credito especial de Cr$ 11.000.000,00, para atender ás despesas com o prosseguimento da construção da Rodovia Ponta Grossa-Foz do Iguaçu.

— Nomeando Justino de Freitas Pitombo, procurador da Republica, padrão K, para exercer o cargo de procurador da Republica, padrão L, em São Paulo e Evelin de Aguiar Pontes, interinamente, bibliotecario-auxiliar, classe E.

— Aposentando Mamede Eduardo de Souza, guarda-civil, classe I e Emanuel Lesca, guarda-civil, classe G.

— Tornando sem efeito o decreto que nomeou Paulo Machado, interinamente, comissario de policia, classe I.

— Concedendo exoneração a Otacilio Viana Rangel Nascimento, de guarda-civil, classe F. classe P..

— Exonerando Walkydia Augusta Rocha, dactilografo, interino, classe D, por ter sido admitida na função de auxiliar de escritorio, referencia VII da Tabela Numerica Ordinaria de Extranumerario-mensalista do Departamento Nacional do Trabalho; Ferdinandi Marina Esberard, de diretor da Divisão de Administração, padrão O.

Concedendo exoneração a Arnoldo Nogueira da Fonseca, de agente da Economia Popular.

— Demitindo João de Almeida Araujo de dactilografo classe D.

NO CATETE

O presidente da Republica recebeu, ontem, no Palacio do Catete, para despacho os srs. Pedro Luiz Correia e Castro, ministro da Fazenda e brigadeiro Armando Trompowski, ministro da Aeronautica, em conferencia o general Antonio José de Lima, Camara, chefe de Policia, e, em audiencia, o ministro Antonio Camilo de Oliveira, o consul geral Saboia Lima, diretor do Conselho Federal do Comercio Exterior e uma Comissão de diplomandos da Escola Nacional de Engenharia, tendo á frente o sr. Otavio Reis de Catanhede Almeida.

— Esteve, ontem, no Palacio do Catete, o general Mauricio Cardoso a fim de agradecer ao presidente da Republica o telegrama de felicitações que lhe enviou por ocasião de seu aniversario natalicio.

— Esteve, ontem, no Palacio do Catete, o general Mendes de Morais, a fim de agradecer ao presidente da Republica as felicitações enviadas pelo transcurso de seu aniversario natalicio.

— Esteve, ontem, no Palacio Guanabara, o sr. J. de Moura Moniz a fim de agradecer ao presidente da Republica sua nomeação para o cargo de professor catedratico da Escola Nacional de Veterinaria.

MINISTERIO DA AGRICULTURA

O Ministério da Agricultura, a pedido do tenente-coronel Manoel Aarão, chefe do Serviço de Subsistência da 4.ª Região Militar, em Juiz de Fora, planejou a organização de um curso de treinamento para conscritos, na granja mantida pelo Serviço de Subsistência, em Bemfica. O estabelecimento foi visitado pelo prof. John Griffing e pelo superintendente do Ensino Agricola e Veterinário, que apresentaram uma proposta no sentido de serem treinados, naquela Granja os militares oriundos da zona rural. Com os trabalhos de treinamento seriam, então, ampliadas as áreas em culturas e organizados pomares, horta, aviário, devendo toda a produção ser entregue ao Serviço de Subsistência. O projeto mereceu a aprovação do então comandante da 4.ª Região, general Paquet e, posteriormente, foi aprovado pelo general Scarcela Portela, diretor do Serviço de Subsistência do Exercito, pelo Estado Maior do Exercito e, finalmente, pelo general Canrobert Pereira da Costa, ministro da Guerra que, aprovando-o, limitou as suas atividades aos empregados na granja e aos reservistas que nele desejassem receber treinamento.

O ministro da Agricultura recebeu carta de Bucareste, endereçada pela Societatea Amicii Americei de Sud Amisud, apresentando como candidatos a colocações no Brasil, mediante contratos de 3 a 5 anos, seja nos departamentos do governo ou nas fazendas particulares, seis agronomos. De acordo com a legislação em vigor, só em casos excepcionais poderão as autoridades contratar técnicos estrangeiros, não interessando portanto, ao Ministério da Agricultura a proposta que lhe foi encaminhada.

Com tais técnicos desejam trabalhar, tambem nas organizações privadas, os interessados poderão obter seu concurso devendo os agricultores dirigir-se, preliminarmente, á mencionada sociedade.

— O ministro Daniel de Carvalho, em extenso telegrama que lhe foi dirigido foi informado da instalação da Associação Rural do municipio de Souza, Pernambuco. A nova entidade, cumprindo o programa que lhe foi imposto pelos associados, agricultores e produtores do referido municipio, se propõe a colaborar com o governo em todas as propostas ligadas á organização das classes rurais e ao desenvolvimento da produção.

O ato inaugural da Associação Rural de Souza teve a presença de varios altos funcionarios federais e estaduais e para dirigir os seus destinos foi eleito presidente o sr. José Rodrigues Ferreira.

MINISTERIO DA GUERRA

O ministro da Guerra recebeu ontem, á tarde em demorada e reservada conferencia, o sr. W. D. Pawley, embaixador dos Estados Unidos da América do Norte junto ao governo brasileiro.

— Segundo informa a Diretoria de Recrutamento foram arrecadadas pelas Circunscrições de Recrutamento em setembro do corrente ano multas que importam na quantia de Cr$ 400.570,50.

OFICIAIS CHAMADOS AO RECRUTAMENTO

— Estão chamados a comparecer ao gabinete do diretor de Recrutamento, para tratar de assunto de seu interesse os ten. cel. Guilherme Cesar Silva, 2° tenente Caetano Amaral de Lara, e sargento Arecio Lopes Teixeira, todos da reserva.

AUTORIZAÇÃO SOBRE REENGAJAMENTO DE SARGENTOS

O ministro, em aviso de ontem autorizou os comandantes de Regiões Militares a concederem reengajamento aos terceiros sargentos que satisfaçam as condições exigidas pelo artigo 89 do decreto-lei n. 9.500, de 23 de julho do corrente ano, e até o limite nele fixado.

No caso de haver em corpo de tropa ou contingente, terceiros sargentos, satisfazendo as condições exigidas por aquele artigo em percentagem superior ao limite nele previsto, deverá ser feita a transferencia para outro corpo de tropa, ou contingente da mesma arma, que comporte essa percentagem, na Região Militar.

No caso de não existir vaga na Região Militar para o sargento reengajar, deverá ser o mesmo indicado á Diretoria do Pessoal para aproveitamento em outra Região Militar onde houver vaga.

Atendendo as condições de dificuldades atuais de instalação, as transferencias referidas neste aviso deverão de preferencia recair sobre terceiros sargentos que sejam solteiros.

MINISTERIO DA MARINHA

— De acordo com os avisos ministeriais 569 e 1251, do corrente ano, foram aprovadas as seguintes designações de oficiais: do capitão de corveta Francisco de Paula Oliveira Junior para diretor militar do Arsenal de Marinha do Rio de Janeiro; do capitão-tenente Cleon Ramos de Azevedo leite para encarregado do Departamento de Pessoal de Minas; dos primeiros tenentes João Batista Ferreira de Souza Filho e Audizio de Oliveira Pombo, respectivamente para encarregados de maquinas de material e controle de avarias do Beberibe.

Natal dos Filhos dos Pescadores

Na sede da Policlinica Geral dos Pescadores teve lugar ontem a distribuição de presentes de Natal aos filhos dos pescadores. 3.500 crianças receberam brinquedos, generos e utilidades outras. No cliché um aspecto da distribuição presidida pelo ministro Daniel de Carvalho e sua exma. esposa

MIL, tem o mais completo sortimento de acessorio para automoveis
22-6144 — MEXICO. 98-A — MIL 42-5563

Distribuição de Terras, Gratuitamente, Para os Lavradores

Lotes de 20 a 50 Hectares Para os Lavradores — Assistencia Técnica, Maquinas e Materiais Para os Colonos — Escolas e Centros Rurais

Atendendo ao programa de empregar o maximo de recursos do Ministerio da Agricultura em pról das populações rurais do interior do país, o ministro Daniel de Carvalho, vem cumprindo as etapas de no sentido de fixação de maiores contingentes humanos nas terras cultivaveis, envidando esforços para a execução do Plano de Reerguimento Rural.

TERRAS PARA OS LAVRADORES

Nesse sentido, o Serviço de Informação Agricola, cumprindo as determinações do governo concede lotes de terras, gratuitamente, nas Colonias Agricolas Nacionais, subordinadas á Divisão de Terras e Colonização do Departamento Nacional da Produção Vegetal, a brasileiros que queiram se dedicar a agricultura, que pelos seus conhecimentos dos trabalhos agricolas concorram com o seu estimulo para a melhoria dos trabalhos rurais, na forma estabelecida pelo decreto-lei n. 3.059, de 14—2—941.

REQUEIRA O SEU LOTE

Areas de lotes de 20 a 50 hectares, sendo entregue completamente exgotados demarcados, com picadas abertas, com marcos de angulos, valas de drenagem e estradas de acesso, serão entregues aos lavradores. Os candidatos terão apenas de requerê-los ao diretor da Divisão de Terras e Colonização, ou diretamente ao administrador da Colonia respectiva, solicitando o lote, declarando sua nacionalidade, estado civil, profissão, residencia numero de filhos menores, comprometendo-se a cumprir as exigencias regulamentares em vigor.

EM GOIAZ AMAZONAS, PARA', MARANHA, PARANA' E PONTA PORA

Os agricultores poderão adquirir os seus lotes nas seguintes Colonias Agricolas: Colonia Agricola de Goiás, no Estado de Goiaz; municipio do mesmo nome, a 14 quilometros da cidade mais proxima Anapolis, com o percurso de 3 horas por rodovias; culturas aconselhaveis na região: arroz, cana de açucar, milho, mandioca, feijão, algodão, fumo, café, amendoim, gergilim, mamona, batatinha, etc.

Colonia Agricola Nacional de Amazonas: —— No Amazonas, municipio de Manáus, Manacapuru' e Godajaz; prestando-se ás seguintes culturas: mandioca; milho; banana; fumo; abobora; cana de açucar; arroz; feijão; hortaliças; borracha e outras.

Colonia Agricola Nacional do Pará: — Municipio de Monte Alegre, a 24 quilometros da mais proxima cidade, Monte Alegre, fazendo-se o percurso em 45 minutos por rodovia; terras apropriadas ás culturas de algodão; arroz; cana de açucar; fumo; fruticultura; cebola e oleaginosas.

Além das mencionadas, encontram-se, ainda as Colonias Agricolas Nacional do Maranhão, "General Osorio", no Paraná, de Dourados em Ponta Porã.

MATERIAL PARA OS AGRICULTORES

As citadas colonias dispõem de tratores, arados e demais maquinas necessarias aos serviços da lavoura; tambem, acham-se equipadas de serrarias, oficinas mecanicas escolas primarias gratuitas, para os filhos dos colonos.

De acordo com o que estatui o art. 141, parag. 7º da Constituição Brasileira, é assegurada a liberdade de todos os cultos a nacionais e estrangeiros.

Lojas e Escritorios
CENTRO
VENDE-SE com financiamento de 70 % para entrega imediata. Otimo emprego de Capital — INFORMAÇÕES
Seção de Vendas
BANCO HIPOTECARIO LAR BRASILEIRO S. A.
Rua do Ouvidor, 90 - 2.º andar
Telefone 23-1823 com o Sr. GUIMARÃES

NÃO SE ESQUEÇA

PAGAMENTOS HOJE, NA PREFEITURA

Prefeitura do Distrito Federal — Montepio dos Empregados Municipais

Será feito hoje das 9 ás 11 horas o pagamento das seguintes propostas de emprestimos na importancia total de Cr$ 33.170,00.

EMERGENCIA — Tratamento de saude, matriculas: ns.: 00385 — 30121 — 20941 — 28654 — 16010 15812 — 80095 e 80096.

— Serão pagas tambem as propostas já anunciadas neste mês e não recebidas.

EXIGENCIAS

COMPARECER A' SEÇÃO DE CONTROLE

Matricula 2788 — Manoel Antonio Pereira da Silva.

Matricula 3808 — Marcelo Sales de Melo.

Matricula 4116 — Apresente contra-cheques de outubro e novembro de 1943.

Matricula 14068 — Pedido 95796 — Apresente contra-cheque de novembro de 1946.

Matricula 40243 — Pedido 95871 — Apresente contra-cheques de outubro a dezembro.

Matricula 28371 — Apresentar papeleta de emprestimo.

O Encerramento do Ano Letivo na Escola de Artilharia de Costa

Sob a presidencia do general Milton de Freitas Almeida, chefe do Estado Maior do Exercito, que ao mesmo tempo representou o ministro da Guerra, realizou-se ontem pela manhã a cerimonia de encerramento do ano letivo na Escola de Artilharia de Costa, com entrega dos diplomas aos oficiais que concluiram os seus cursos no corrente ano.

O comandante da Escola, major Altino Cunha, usou da palavra sobre o ato para, em seguida, fazer entrega das medalhas a oficiais da Escola.

Após, falou o orador da turma tenente Milton Araujo Oliveira e Cruz, que agradeceu em nome de seus colegas, aos professores, pelo muito que receberam durante o curso.

Por ultimo, falou o general Milton de Almeida que, depois de saudar os diplomados, encerrou a solenidade, a qual contou tambem com a presença de numerosos comandantes de corpos, diretores de Estabelecimentos e chefes de repartições e convidados.

CHAVEIROS — BUZINAS — CORREIAS
22-6144 — MEXICO. 98-A — MIL 42-5563

MERCADOS

CAMBIO

Abriu ontem, o mercado de cambio em condições estaveis e com as taxas inalteradas. O Banco do Brasil vendia libra a vista Cr$ 75,44 16 e dolar a Cr$ 18,72 e comprava a Cr$ 74.55 50 e a 18,72 respectivamente. Assim ficou no primeiro fechamento. Reabriu e fechou inalterado.

O Banco do Brasil afixou as seguintes taxas para venda de cambiais:

A vista:

Libra	75,44 16
Dolar	18,72
Franco suiço	4 37 38
Franco belga	0,42 71
Peso chileno	0,60 39
Peso boliviano	0,44 57
Peso argentino	4,59 67
Peso uruguaio	10 00 62
Franco	0,15 74
Coroa sueca	5.21 09
Coroa dinamarquesa	3,90 08
Coroa tcheca	0,37 44
Franco	0 15 74

O Banco do Brasil para compra das letras de coberturas fixou as seguintes taxas:

A vista:

Libra	75,35 30
Escudo	0 75 20
Dolar	18,50
Franco suiço	4 32 24
Peso argentino	4,50 90
Peso uruguaio	10,27 75
Peso chileno	0,59 68
Franco belga	0,42 70
Peso boliviano	0 44 51
Coroa dinamarquesa	3,85 50
Coroa tcheca	0,37 44
Franco	0.15 74

CAMARA SINDICAL

Em 19 do corrente.

	LIVRE
Londres	75,44 53
Suiça	4,38 89
Portugal	0,38 89
Nova York	18,73
Uruguai	10,60 84
Argentina	4 61 17
Belgica (f. b.)	0,42 98
Tcheco Slovaquia	0,37 44
Chile	0,60 39
França	0,15 80
Canadá	18.40
Dinamarca	— —
Suecia	5.21 58

OURO FINO

O Banco do Brasil comprou ontem a grama de ouro fino na base de 1 000 por 1.000 ao preço de Cr$ 20 81 76.

BOLSA DE VALORES

Esteve ontem, a Bolsa de Valores em condições ativas, tendo acusado vendas de maior importancia, em quase todos os papeis em evidencia. Ficaram inalteradas as apolices da União ao portador e as obrigações de guerra ficaram firmes e em alta. Regularam as apolices municipais e as estaduais de sorteio calmas, com as ações de bancos e companhias, em boa posição.

CAFE'

O mercado de café disponivel funcionou ontem, firme e com os preços inalterados. O tipo 7, foi cotado ao preço anterior de Cr$ 40,00 por 10 quilos, na tabua e venderam 2.182 sacas.

Fechou inalterado.

Cotações por 10 quilos:

Tipo 3 a 6	Nominal
Tipo 7	49,00
Tipo 8	45,50

PAUTA — Estado do Rio — Café Comum Cr$ 4,80. Estado de Minas — Café comum Cr$ 4,85, idem fino Cr$ 9,15.

MOVIMENTO ESTATISTICO

Entradas 21.724. Embarques 7.945. Existencia 82.679 sacas. Café despachado para embarques 171.360 sacas.

ALGODÃO

O mercado de algodão regulou ontem, firme, com os preços inalterados e negocios regulares.

Fechou inalterado.

MOVIMENTO ESTATISTICO

Entradas nada. Saidas 267. Estoque 20.371 fardos.

COTAÇÕES POR 10 QUILOS — Sertão fibra longa — tipo 3, 130,00 a 140 00 tipo 4, 130,00 a 132,00. Sertões — fibra media — tipo 3, 124,00 a 126 00 tipo 5, 114,00 a 116,00. Ceará — fibra media — tipo 4, nominal, tipo 5, 106,00 a 108. Matas — fibra curta — tipo 3, nominal, tipo 5 nominal. Paulista — fibra curta — tipo 3, nominal tipo 5, 120,00 a 122,00.

AÇUCAR

O mercado de açucar regulou ontem, sustentado, com as cotações inalteradas e negocios regulares.

Fechou inalterado.

MOVIMENTO ESTATISTICO

Entradas 1.320. Saidas 7.945. Estoque 82.679 sacas.

COTAÇÕES POR 60 QUILOS

Branco cristal 161,00; Cristal amarelo 152,30; Mascavinho 143,70 e Mascavos 143,00.

GENEROS

O movimento verificado foi o seguinte:

	Ent.	Said.
Arroz	42.328	3.700
Açucar	30.000	4.210
Batatas	1.000	—
Banha	1.091	—
Feijão	2.180	891
Farinha	604	582
Manteiga	6.873	—
Charque	560	—
Milho	6.786	—
Cebolas	520	—

Orl-Léne
NÃO MANCHA
e tinge melhor o
Cabêlo Branco
E' o produto que supera e que melhor o tinge, em LOURO-OURO, OURO-EM-FOGO, VERMELHO-FOGO, ACAJU-FORTE, PRETO e PRETO-AZULADO e ainda em todas as côres naturais e da moda
A' venda nas Drogarias, Farmacias e Perfumarias. E' um produto do
AMÉRICO Tel. 25-2837

1... que, em épocas normais, entre todos os paises do mundo, só a França e a Italia consomem mais trigo "per capita" do que a Republica Argentina.

2... que, segundo George Bernard Shaw, é para apressar a hora em que não precisará mais trabalhar que a maior parte dos homens trabalha com extraordinario ardor.

3... que as mascaras foram inventadas por Popéia, mulher de Nero; e que sua introdução na França data de 1540, no reinado de Francisco I.

4... que a importancia da agua no crescimento das plantas é de tal ordem que são precisos 15 a 60 litros desse liquido, nas plantas comuns, para a produção de cada 500 gramas de substancia lenhosa.

5... que os martelos de mil ferreiros, batendo juntos, não poderiam fazer o que faz um martelo-pilão mecanico; e que, do mesmo modo, nem com mil remadores poderiam mover os gigantes transatlanticos ou couraçados a 50 quilometros por hora.

6... que na cidade de Memphis, em Tennessee, nos Estados Unidos existe uma grande clinica odontologica, assistida por doze profissionais, só para cavalos; e que os profissionais da citada clinica são todos altamente especializados no tratamento de dentes de cavalo.

VINHOS DE PORTUGAL?
— NA —
Camponeza do Minho
(Antigo 36)
O mais confortavel e tipico RESTAURANTE PORTUGUES do Rio. VINHOS DE PORTUGAL recebidos diretamente das melhores localidades do MINHO e DOURO — VENDAS A VAREJO com entregas a domicilio — Vinho Verde SANTO THIRSO, Maduro, Flaviense.
Oh!!! Com seiscentas pipas. Mas que pinga, meu amigo!!! O melhor cardápio á Lisboeta do Rio de Janeiro
A CAMPONEZA DO MINHO, grata aos seus inumeros e assiduos fregueses, deseja aos mesmos Boas Festas e um ANO NOVO de perenes felicidades.
RUA DA CONCEIÇÃO, 42 - 46 - 48
TELEFONES: 43-0620 e 43-0434

Natal dos Pobres no Clube de S. Cristovão

O Clube de São Cristovão, fará realizar, em sua sede amanhã, ás 15 horas, o Natal dos Pobres, e para tal fim já iniciou a distribuição de cartões para aquisição de donativos.

Espera desta forma, o tradicional Clube do Bairro Imperial, proporcionar um pouco de alegria aos menos afortunados, em regozijo a esta grande data cristã.

Bispo Anglicano a Caminho do Prata

Seguiu, ontem, para Buenos Aires, pelo "clipper" da Pan American World Airways, d. Daniel Ivor Evans, bispo da Igreja Anglicana e que tem a seu cargo a Diocese que compreende a Argentina, Bolivia, Brasil, Chile, Equador Paraguai, Perú, Uruguai, parte da Colombia e ilhas Malvinas.

VENTILADORES
G. E.
MARELLI
7 Setembro, 75
EMOINGT
CARIOCA, 53

PNEUS — CAMARAS DE AR
MEXICO. 98-A — MIL 22-6144 — 42-5563

Novos Aspirantes a Oficial da Aeronautica

A exemplo dos anos anteriores, está marcada para hoje, a solenidade de declaração de aspirantes a oficial da Aeronautica.

Para a solenidade, o comando da Escola organizou o seguinte programa: 10,00 horas — Revista pelo presidente da Republica á turma de honra, constituida pelo corpo de cadetes do Ar, seguindo-se a revista aos aspirantes e oficiais brasileiros e estrangeiros que completaram o curso da Escola. Em seguida será pedido um minuto de silencio em homenagem aos aviadores mortos — Canto da Canção "Bandeirantes do Ar". O presidente da Republica fará entrega da Ordem de Mérito Aeronautico aos brigadeiros recem-condecorados — Passagem do Estandarte da Escola, do cadete sub-ajudante que deixa as funções para o que as assume — Leitura do Boletim — Compromisso dos novos aspirantes — Colocação dos distintivos de aviador e intendente no peito dos novos aspirantes pelos respectivos instrutores. Palavras do brigadeiro comandante, instrutor e do aspirante orador da turma — Discurso do paraninfo — Desfile.

Para o ingresso é indispensavel a apresentação da sobre-carta do convite.

Talão de Racionamento Perdido

Perdeu-se o talão de racionamento de Carne e Açucar n.º 403.124 pertencente ao Cel. Luiz Lobo, residente á rua Conde Bomfim, 148, apt. 202.

Foi ao Sul o Sub-Chefe do Gabinete Civil da Presidenca

Passageiro do avião da linha gaucha da Panair do Brasil, seguiu, ontem, para Porto Alegre, o tenente-coronel Gilberto Marinho, sub-chefe do Gabinete Civil da Presidencia da Republica.

BICICLETAS
HOMEM
SENHORA
RAPAZ
MENINA
7 Setembro, 75
CARIOCA, 53

Apresentação do Filme Francês "La Cage Aux Rossegnols"

Sob o alto patrocinio do sr. Hubert Guerin, embaixador da França, será exibido em primeira e especial apresentação no Brasil, o filme francês: "La Cage aux Rossignols".

A projeção se realizará no cine Plaza na proxima quinta-feira, 26 do corrente, ás 22 horas e 30, em proveito do "Ouvroir Français" e da Associação Brasileira de Socorro á Infancia.

A pelicula, cujo enredo é de grande fundo humano, tem como protagonistas o celebre ator francês Noel-Noel, o comico Bissot, com participação do côro infantil de celebridade mundial — "Les Petits chanteurs á la Croix de Bois" que o publico brasileiro já teve oportunidade de conhecer e aplaudir.

As pessoas desejosas de assistir a essa excelente produção da cinematografia francêsa e cooperar com os objetivos em favor dos quais reverterá sua receita, poderão adquirir ingressos nos seguintes locais:

Chancelaria da Embaixada da França, Praia do Flamengo, 358; Portaria do Copacabana Palace; Cine Plaza; Casa Mappin & Webb, rua do Ouvidor, 101.

MUDANÇAS
GUARDA MOVEIS
COPACABANA
dir ex-aux. de Leandro Martins
47-3232 — 47-6097

CALOTAS CROMADAS PRA RODA
22-6144 — MEXICO. 98-A — MIL 42-5563

TELEPHONE
— a marca de confiança —
Os vinhos preferidos pela sua pureza e ótima qualidade — Branco ou Tinto — Barbera — Clarete ou Moscatel.
A' VENDA EM TODA A PARTE, EM GARRAFAS, MEIAS E GARRAFÕES DE 5 LITROS

O CENTRO OTOPHÔNICO DO BRASIL
deseja aos seus clientes
Boas Festas e Feliz Ano Novo
E comunica às pessoas que desejarem, ainda agora, presentear os entes queridos, com um aparêlho otofonico, que o Departamento de consultas atenderá até ás 18 horas, de sábado, 21 e domingo 22 de Dezembro.
CENTRO OTOPHÔNICO DO BRASIL
MATRIZ: Av. Franklin Roosevelt, 84, 2.º andar Sala 202 - Tel. 22-6662 - Rio de Janeiro

O TEATRO

LAURA SUAREZ E A PROXIMA INAUGURAÇAO DO "TEATRINHO" EM COPACABANA

Desperta vivo entusiasmo nos nossos meios artisticos o reaparecimento de Laura Suarez à frente de um novo elenco de comédias para a esperada inauguração do "Teatrinho", com que acaba de dotar a cidade o Departamento de Difusão Cultural da Prefeitura assim colaborando de forma decisiva para debelar a tremenda crise da falta de casas de espetaculos no Distrito Federal.

Localizado no Museu da Cidade, na praça Cardial Arcoverde, o "Teatrinho", vai servir assim ao publico de Copacabana, que terá deste modo um teatro ao seu alcance.

Laura Suarez iniciará a sua temporada de verão com "A Volta da Primavera", de John van Druten, em tradução de R. Magalhães Junior.

MESQUITINHA BREVE NA CINELANDIA A' FRENTE DE SUA NOVA COMPANHIA DE COME'DIAS

Mesquitinha, que ultimamente vem se dedicando ao genero comédia, voltará breve ao palco, encabeçando um novo conjunto artistico.

Desta vez, o aplaudido ator comico ocupará o Teatro Rival onde estreará no dia 23 de janeiro, apresentando aos seus inumeros admiradores a hilariante peça de Carlos Bittencourt e Miguel Santos, intitulada "O garçon do casamento"

Ao seu lado veremos a graciosa artista Natara Ney, um dos valores novos da cena nacional.

NOEMIA SOARES PARTE PARA BELE'M

Parte amanhã, para Belém de avião, a atriz Noemia Soares, uma das mais apreciadas cantoras patricias, que vai, a insistentes chamados de Pedro Celestino, integrar o "cast" de sua companhia.

A gentil "soubrete" fará naquele elenco a temporada em todas as capitais do Norte.

A CARNAVALESCA DO JOAO CAETANO E O SEU ELENCO, COM ARACI CÔRTES

Para o elenco encabeçado por Araci Côrtes, e que estréia na proxima sexta-feira, no Teatro João Caetano, com a revista carnavalesca "Eu quero é confusão", de Ari Barroso, Cardoso de Menezes e J. Maia, já estão contratados os artistas: Catalano, Silvino Neto, Principe Maluco, Estevão Matos "Matinhos"), Danilo de Oliveira, o "chansonier" Gamboa, Jurema Magalhães, Estrela Valença, Rosa Mauruga, e um numeroso conjunto de "girls "e "boys".

O guarda-roupa, sob figurinos de Gilberto aJcinto, foi executado nos "ateliers" da empresa Ferreira da Silva, pela sra. Elza Doria.

A MENTIRA TEATRAL

Nenhuma Companhia representará originais estrangeiros para o ano.

VOCE SABIA

que os Comediantes com a "Rainha Morta" perderam. o V?

COISAS QUE INCOMODAM

O prazer que o Procopio tem quando paga uma multa e manda um artista "passear".

O FILME DE HOJE

D PEDRO — "Beleza entre feras" — Alice Archambeau.

O CARTAZ DO DIA

REGINA — "Frenesi", comédia, ás 16 e 21 horas.

SERRADOR — "S. Excia., o criado", comédia, ás 16, 20 e 22 horas.

GINASTICO — "Desejo", comédia, ás 16 e 21 horas.

FENIX — "Uma mulher sem importancia", comédia, ás 16 e 21 horas.

GLORIA — "O que matou por amor", comédia, ás 16, 20 e 22 horas.

RIVAL — "Gilda do Barreto", comédia, ás 16, 20 e 22 horas.

CARLOS GOMES — "Tudo azul", revista, ás 16, 20 e 22 horas.

RECREIO — "Homem, não!", burleta, ás 16 20 e 22 horas

O COMENTARIO DA NOITE

Encontramos ontem, no saguão do Gloria, o censor Eloi Cordeiro, com um lapis vermelho de metro e meio, que ganhára de um amigo.

Perguntamos para que aquele lapis tão grande e tão grosso

E ele, incontinente, respondeu:

— Para censurar em 1947 as "barbaridades" da Derci Gonçalves.

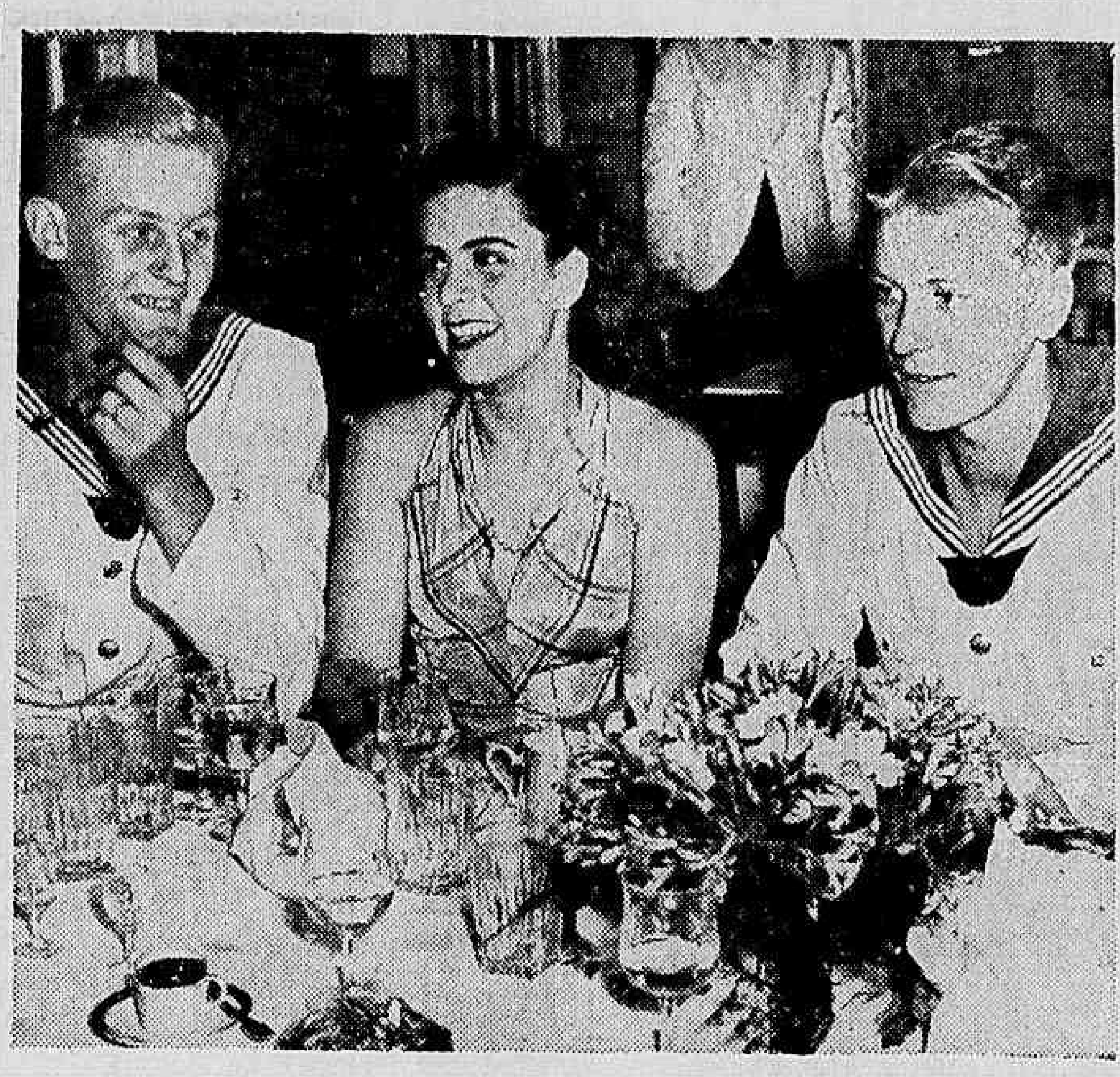

A senhorinha Lina Paranhos entre dois aspirantes da Marinha de Guerra sueca. (Foto "Sombra")

DIA ASTROLÓGICO

HOJE, 21 — Póde viajar, fazer mudança, e dedicar-se a experiencias psiquicas.

ACONTECERA' HOJE AO LEITOR

Seguem-se as possibilidades felizes ou não de hoje, com horas e numeros felizes para os leitores nascidos em qualquer dia, mês e ano dos periodos abaixo.

PARA OS NASCIDOS:

ENTRE 22 DE DEZEMBRO: E 20 DE JANEIRO: — As horas da [illegible] novos empreendimentos. 9, 10 e 11; 45, 46 e 47. (hs. e ns.)

ENTRE 21 DE JANEIRO E 18 DE FEVEREIRO: — Dia sem expressão financeira; conjeturas para o futuro. 8, 12 e 13; 26, 30 e 31. (hs. e ns.)

ENTRE 19 DE FEVEREIRO E 20 DE MARÇO: — Constrangimento, negocios paralizados, a tarde será de melhores augurios. 3, 4 e 5; 21, 22 e 23. (hs. e ns.)

ENTRE 21 DE MARÇO: E 20 DE ABRIL: — Preocupação, versatilidade e idéia original. 15, 16 e 17; 51, 61 e 71. (hs. e ns.)

ENTRE 21 DE ABRIL E 20 DE MAIO: — Dores de cabeça e melancolia; a tarde será de melhores augurios. 13, 14 e 18; 40, 41 e 54. (hs. e ns.)

ENTRE 21 DE MAIO E 20 DE JUNHO: — Com prudencia poderá iniciar grandes negocios. 7, 8 e 16; 34, 35 e 43. (hs. e ns.)

ENTRE 21 DE JUNHO E 22 DE JULHO: — Chance em todas as empresas e reconciliação com amigos ou parentes. 15, 16 e 17; 33 61 e 71. (hs. e ns.)

ENTRE 23 DE JULHO E 23 DE AGOSTO: — Superstição e melancolia. 5, 6 e 7; 32, 33 e 34. (hs. e ns.)

ENTRE 24 D AGOSTO E 22 DE SETEMBRO: — Dia propicio para encetar negocios e improprio para viagens e mudanças. 11, 22 e 23; 38, 40 e 41. (hs. e ns.)

ENTRE 23 DE SETEMBRO E 22 DE OUTUBRO: — Versatilidade preocupações e medo infundado. 12, 13 e 14; 31, 22 e 23. (hs. e ns.)

ENTRE 23 DE OUTUBRO E 22 DE NOVEMBRO: — Sucessos, encontros amorosos e satisfação intima. 2, 4 e 5; 12, 13 e 14. (hs. e ns.)

ENTRE 23 DE NOVEMBRO E 21 DE DEZEMBRO: — Precipitação e idéas extravagantes. 1 2 e 16; 10, 20 e 25. (hs. e ns.)

Cartaz do Dia

CAPITOLIO (Sessões Passatempo) "Miolos de Passarinho" (Comedia) "Instantaneos de Hollywood" (Curiosidade) — "Possante no Circo" (Desenho) — "O Bandido das Selvas" (Seriado) — "Estudantes de Postura" (Variedades) — "Jornais Internacionais" — A partir de 10 horas da manhã.

SÃO CARLOS — "A Tentação de Zanzibar" com Bing Crosby e Dorothy Lamour. — A's 2 — 4 — 6 — 8 e 10 horas.

IMPERIO — "Madona das Sete Luas" com Phyllis Calvert — A's 2 — 4 — 6 — 8 e 10 horas.

METRO PASSEIO — "Rouxinol Mentiroso" com Kathryn Grayson. — A's 12.20 — 2.40 — 5.00 — 7.30 e 9.50 horas.

ODEON — "José do Telhado" com Virgilio Teixeira. — A's 2 — 3.10 — 5.20 — 7 — 8.40 e 10.20 horas.

PALACIO — "No Velho Chicago" com Tyrone Power e Alice Faye — A's 2 — 4 — 6 — 8 e 10 horas.

PATHE' — "No Trampolim da Vida" com Cléia Barros — A's 2 — 4 — 6 — 8 e 10 horas.

PLAZA — "A Dama da Sorte" com Robert Young e Barbara Hale. — A's 2 — 4 — 6 — 8 e 10 horas.

PARISIENSE — "A Dama da Sorte" com Robert Young e Barbara Hale". A's 2 — 4 — 6 — 8 e 10 horas.

REX — "Judeu Errante" e "Bean Genio" — A's 2 — 4 — 6 — 8 e 10 horas.

SÃO LUIZ — "Assassinos" com Ava Gardner. — A's 2 — 4 — 6 8 e 10 horas .

VITORIA — "Assassinos" com Ava Gardner. — A's 2 — 4 — 6 8 e 10 horas .

METRO COPACABANA — "Tarzan Contra o Mundo" com Johnny Weissmuller. — A's 2 — 4 — 6 — 8 e 10 horas.

METRO TIJUCA — "Tarzan Contra o Mundo" com Johnny Weissmuller". A's 2 — 4 — 6 — 8 e 10 horas.

IPANEMA — "O Retiro de Dracula" e "Despertar Revelador". — A's 2 — 4.30 — 7 e 9.30 horas.

ROXI — "Que Sabe Você do Amor"? — A's 2 — 4 — 6 — 8 e 10 horas.

ASTORIA — OLINDA — STAR — "A Dama da Sorte" com Robert Young e Barbara Hale. A's 2 — 4 — 6 — 8 e 10 horas.

RITZ — "A Terra dos Homens Máus" com Randolph Scott. — A's 2 — 4 — 6 — 8 e 10 horas.

CARIOCA — "Assassinos" com Ava Gardner. — A's 2 — 4 — 6 8 e 10 horas .

AMERICA — "Três Desconhecidos" — A's 2 — 4 — 6 — 8 e 10 horas.

RIAN — "Assassinos" com Ava Gardner. — A's 2 — 4 — 6 8 e 10 horas .

REPUBLICA — Na téla: "Quando a Luz se Apaga". — No palco: Numeros variados.

Reuniões

STANDARD PHONIC DRILL CLUB — A reunião de hoje, nesse clube de conversação em inglês, será dedicada ás comemorações de Natal, com a tradicional troca de presentes entre os associados, costume que vem sendo observado desde 1935, quando foi realizado o primeiro "Christmas meeting", pela senhorinha Lourdes Alves da Silva. A festa de Natal de 1946 marcará um acontecimento excepcional com a oferta do hino do clube "SPDC anthem", letra e musica do prof. Alfred H. Palmer, em cuja ocasião será cantado pela primeira vez pelos associados.

No decorrer, da reunião haverá uma audição do celebre conto "Christmas Carol", do escritor Charles Dickens, em gravações especiais e projeção de letreiros na tela. As associadas Lidia Verissimo e Teresa Silva Costa cantarão "Silent night" e outras canções de Natal, com acompanhamento de acordeon pela sra. Charlotte Dorr.

A festa será dirigida pela sra. Gloria Mandelert, lider do "Power group", que tambem tomará parte no "sketch" de sua autoria "The gipsy and Santa Claus".

Exposições

ZELIA SALGADO, no Palace Hotel.

FERNANDO ALVES LEITE, na Galeria Michel Couturier & Cia., Av. Nilo Peçanha.

ANGELA STANA, na A. B. I.

O CINEMA

"MARIA CANDELARIA"

UM EXITO ABSOLUTO DE DOLORES DEL RIO

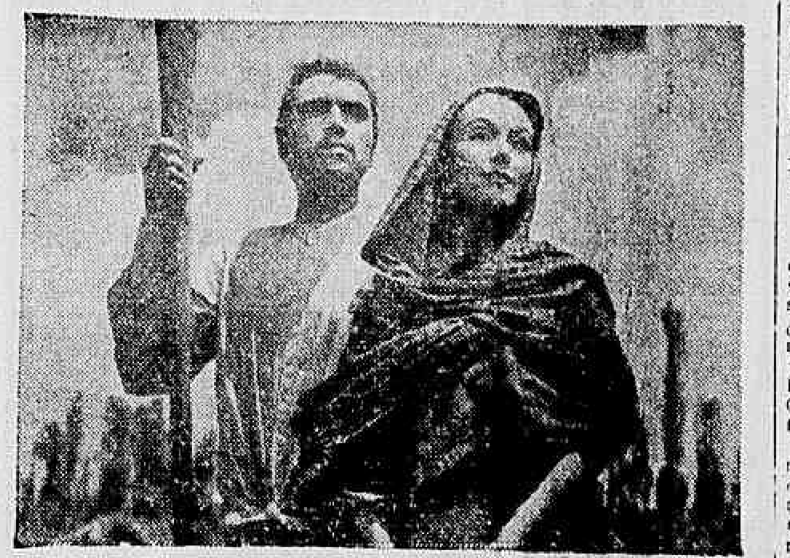

Dolores Del Rio num momento do filme "Maria Candelaria"

Dolores del Rio, especialmente, vive com incrivel espetaculosidade a figura dolorida e romantica de Maria Candelaria. Sua atuação nessa pelicula ficará, por certo, inesquecivel na imaginação dos seus fans e daqueles que apreciam o trabalho honesto e elevado dos artistas da téla.

Em "Maria Candelaria", Dolores del Rio atinge, inquestionavelmente, o ponto culminante de sua carreira artistica. Segunda-feira no cinema Odeon.

CANÇÕES MEXICANAS NA VOZ DOLENTE DE DOROTHY LAMOUR

Dorothy Lamour e Patric Knowles estarão no Olinda e Star em "Fantasia Mexicana"

"Noite de Ronda" "Adios Mariquita Linda", "Buscando-te", "Farolito", "Tristeza", "Hasta Volver" e "Perfidia", são apenas algumas das inebriantes melodias do Mexico que tanto sucesso vêm alcançando no mundo inteiro e que serão ouvidas na voz dolente de Dorothy Lamour sob acompanhamento do [illegible] em "Fantasia Mexicana" [illegible] romance musical que começará a ser exibido [illegible] proxima nos cinemas Plaza, Parisiense, Astoria, Olinda e Star.

SEGUNDA-FEIRA NO REX — "BENGALA O MUNDO DAS FERAS"

Uma formidavel horda de elefantes enraivecidos, e destruindo tudo em sua passagem, rios infestados de crocodilos gigantescos, e canoas assaltadas por esses terriveis anfibios, "homens-feras", primitivos, selvagens, quase brutos, cenas autenticas da "jungle" da Malasia, filmadas pela maior expedição cinematografica já realizada no mundo. "Bengala, o Mundo das Feras", é uma produção de Harry Schenck, apresentada pela Continental, que quebrará todos os records anteriores de "suspense" no cinema. "Bengala, o Mundo das Feras", será mais um triunfo da Continental, empresa cuja marca em poucos meses já está vitoriosa.

"ESCRAVO DE UMA PAIXAO"

"Escravo de uma Paixão" baseado na famosa novela "Of Human Bondage" de W. Somerset Maugham, é o filme que vai encerrar com "chave de ouro" a serie de lançamentos sensacionais da "Warner Bros" em 1946, estando a sua estréia marcada para segunda-feira 30 do corrente nos cinemas Rian, São Luiz, Vitoria e Carioca.

"PAIXAO EM JOGO"

E' grande, como é natural, a curiosidade pela estréia de "Paixão em Jogo", que os três cines Metro prometem para a meia-noite de 31, ou seja, na tradicional sessão de Ano Novo, daqueles cinemas. O filme, amavel, alegre, romantico, tecnicolorido, tem Van Johnson e Esther Williams, e, em outros papeis, Lauritz Melchior, o tenor brilhante, Spring Byington, Frances Gifford, Tommy Dorsey com sua orquestra e Henry Travers. Joe Pasternak produziu; Richard Thorpe dirigiu

HOJE A SENSACIONAL "AVANT PREMIERE" DE "O PECADO DE CLUNY BROWN"

E' hoje, exatamente á meia-noite, que os cinemas Palacio e São Luiz vão comemorar seu 3º e 9º aniversarios, respectivamente, lançando em elegantissima "avant Première" a deliciosa comédia da 20th. Century Fox "O Pecado de Cluny Brown" com os nomes queridos de Charles Boyer e Jennifer Jones à frente de seu elenco.

"O Pecado de Cluny Brown" entrará em exibições normais a partir do dia 23, segunda-feira, nos cinemas Palacio, São Luiz, Rian, Carioca e ainda em Petropolis e Central.

"HOMEM DO DESTINO" FILME INGLES COM DEBORAH KERR

O elenco de "Homem do Destino" apresenta á testa dos papeis principais Clifford Evans e Deborah Kerr: são duas figuras conhecidas do cinema e que estão perfeitamente á altura das responsabilidades que lhes foram atribuidas.

"Homem do Destino" será lançado segunda-feira no cine São Carlos na Cinelandia sob a responsabilidade da S. A. F.

Conferências

ENG. SATURNINO BRAGA — Dia 27, ás 16 horas, no auditorio do Ministério da Educação, sobre o tema: "A nova politica rodoviaria brasileira".

ABAT-JOURS
LAMPADARIOS
FERROS
ELETRICOS
TORRADORES
WAFFLES
7 SETEMBRO, 75
EMOINGT
CARIOCA, 53

A SOCIEDADE

O NATAL É DOS POBRES

Jacinto de Thormes

A "Cruz Vermelha Brasileira" contou sempre com um prestigio enorme. E' facil perceber isto recordando as festas de caridade dos mais diversos tipos, promovidas por essa benemerita sociedade. No desempenho de cronica social existe a finalidade de ajudar perceber e comunicar sempre que isso fôr de utilidade social e jornalistica.

Sempre que posso e tenho uma ocasião de auxiliar, por pouco que seja, a Cruz Vermelha, me dou por contente, e esta satisfação vem do intimo prazer de alguem que sente o que vale ajudar a fazer o bem.

* * *

Para o Natal dos Pobres é que essa noite de beneficio foi promovida. Diz o cronista G. de A. "foi realmente (a noite) coroada de exito. Ao que concordo plenamente com a facilidade de um plagio e a sensação de um autor.

O acontecimento foi no Golden-Room do Copacabana Palace Hotel, que além de decoração normal apresentava festiva arvore simbolo do pobre Natal pobre.

* * *

Estavam presentes o ministro do Egito, o secretario de Legação do Egito e a senhora Galli, o ministro da Suecia e a sra. Raguar Kumlin, o sr. e a sra. Otavio Guinle a sra. e o general Ivo Soares, a sra. Zelio Washington de Souza, o sr Mickel Smilovici e a sua senhora, o sr. Ernesto G Fontes e senhora, o sr. Carlos da Silva Costa e senhora, o sr. Cecil Hime e senhora, o sr, Carlos de Laet e senhora, o sr. Herculano Tomaz Lopes e senhora, o general Mongin e senhora, o sr. Emilio Hital e senhora, a sra. Osvaldo Cruz Filho, o sr. José Williamsens Junior e senhora, o sr. Joaquim Guilherme da Silveira e senhora a sra. Pedro Latif, o sr. Nelson Batista e senhora o sr. Roberto Singery e senhora, o sr. Marcos de Mendonça e senhora, o sr. João Saavedra e sra., o sr. Jean Du Vernoy, o sr. Paulo Bittencourt, o sr. Carlos Lacerda e senhora, o sr. Fernando Veloso e senhora, o sr. Valter Quadros e senhora, o sr. Aluisio de Sales e senhora, as senhoritas Suzan Meghe, Maria Helena Nobre, Julita Trompowsky Livramento, Celia Triboullet Leite, Sonia Triboullet Leite, Maria Helena Vecchio, Gilda Galliez, Dulce Cardoso, Vera Leite Garcia.

* * *

Cada Natal que passa, com todas as festas que antecipam e participam dessa comemoração cristã, acumula a boa vontade o abraço amigo que irá se dispersar e perverter o resto do ano afora, em discussões, em lutas, em vontade, em desejo, em todos os prós e contras desta gostosa Sem Finalidade.

O auxilio ao pobre, o da Cruz Vermelha Brasileira, é o carinho e a esmola que anualmente damos com intenção de dar.

Boas Festas.

ANIVERSARIOS

Fazem anos hoje:

SENHORES: — José Roberto Leite Penteado; Raul Garcia Rodrigues; Paulo Cesar de Andrade; Frederico Cesar Burlamaqui; Rodolfo Pongeti e major Asdrubal Gruger de Azevedo.

JOVEM: — Odir Diniz Magalhaes.

SENHORINHAS: — Terezinha Brasil de Almeida; Lia de Queiroz Lordelo e Marilu de Nascimento.

MENINA: — Vilma Monteiro.

Fizeram anos ontem:

— Sr. João Soares Del Vale.

— Menino Genesio, filho do sr. Edmundo Martins Pereira e da sra. Gilda de Carvalho Pereira.

ALMOÇOS

Realiza-se hoje ás 12,30 horas no salão nobre do Automovel Clube, o almoço que os amigos do sr. professor Hamilton Nogueira lhe oferecem por motivo de sua posse na Academia de Medicina e pela sua atuação no Senado Federal. Serão oradores oficiais desta festa de confraternização o sr. professor Austregesilo, pela Academia de Medicina; Prado Kelly, pela U. D. N.; e Raimundo Soares, pelo Movimento Renovador.

CASAMENTOS

Depois de amanhã ás 17 horas na igreja da Candelaria, da senhorinha Laura Amelia Poggi, filha do sr. professor Jaime Poggi e sra. Alda Cardoso Poggi, com o dr. Eudorico da Rocha Junior.

— Hoje, da senhorinha Maria da Gloria Braga Caldeira filha do nosso colega de imprensa Fausto Leite Caldeira e da sra. Adelina Braga Caldeira, com o sr. Constantino Dias Alão.

O ato civil terá lugar na 10ª circunscrição ás 10 horas e o religioso será ás 17 horas, na matriz de Bonsucesso.

— Hoje, da senhorinha Ilka da Silva Reis, filha do sr. Valdemiro Sergio Reis e da sra Augusta Madalena da Silva Reis, com o sr Benedito Ribamar Martins da Silva.

O ato civil terá lugar ás 8 horas e o religioso ás 16 45, na igreja do Coração de Maria, no Meyer.

FESTAS

Promovida pelo All America Night, instituição dos ex-alunos da E. A. C., será realizada, hoje, das 22 ás 3 horas, nos salões do C. R. Guanabara festa dançante, durante a qual haverá dois concursos de tango e "swing".

— Os farmacolandos de 1946, da Faculdade de Farmacia e Odontologia do Estado do Rio, hoje, ás 23 horas, darão baile de formatura, nos salões do Botafogo Football e Regatas.

BATIZADOS

ROLDAO — Amanhã, será batisado, na igreja de São João Batista da Lagoa, o menino Roldão, filho do casal Rodolfo e Ilza Machado Friede.

BODAS DE PRATA

Realiza-se hoje, ás 10 horas, no altarmór da matriz de São Cristovão, missa em ação de graças a Deus pela passagem do 25 ano de casamento do casal Manuel dos Santos e sra. Teodolina da Rocha Santos.

CINEMA NA A. B. I.

Realiza-se amanhã, ás 10 horas, no auditorio da Associação Brasileira de Imprensa, a sessão cinematografica infantil dedicada aos filhos dos associados.

O ingresso será feito com a apresentação da carteira social

EM AÇAO DE GRAÇAS

Realiza-se no dia 28, missa em ação de graças ás 11 horas, na igreja de São Sebastião, pelo termino do curso ginasial pelo Instituto La-Fayette do novo bacharelando, David Ferreira Soares, filho do casal Americo e Euridina Ferreira Soares.

VIAJANTES

Passageiros embarcados no Rio em aviões da "Cruzeiro do Sul", para São Paulo:

Neuza Thome — Arnoldo Felmanas — Luiz José Esteves — Alfredo Dulce — Helmut Valter — Helena Helmut — Alfredo Rodrigues Ferraz — Jaime Urner — Josefina Seijo — André Picard — Rui Almeida — Niza Machado Almeida — Antonio Carlos Ribeiro Gomes — Eredina Ribeiro Gomes — Julio Cesar Vitali — Julio Vitali — Celsio Penteado de Castro — Nair de Carvalho — Edith Elisabeth Horneck Marx — Fred Herbert Horneck Marx — Paula Cristina Marx — Abrahão Acher — Ragi Mattar e Elias Saha.

PARA PORTO ALEGRE: — Rodolfo Bruder — Nelson Mesquita — Mario Kreitzmann — Gragoriño Benjamin Kaminsky — Ana Alice de Oliveira — Ari Homero Allessandrini — Arthur Grobler — João Carlos Correia de Azevedo — Claudia Mariza Barbosa Azevedo — Vivaldino Rodrigues Porto — José Cesar Mesquita — Macimiliano Pagetti — Diva Pagetti — Gracie Pagetti — Maria Rodrigues da Costa — Alberto Metzger — Berta Metzger e Simon René Metzger.

PARA BUENOS AIRES: — Joaquim Marso — Michel Detroyt — José Canavarro Pereira — Maximiana Murgel Canavarro Pereira — Antonio Luiz Murgel Canavarro Pereira.

PARA VITORIA: — Carlos Dumans Filho — Ieda Barbosa Dumans — Ilma Barbosa Dumans — Tereza Soares Pagani — Emilio Zanotti — Isidoro Zanotti — Daniel Hudes — Maria de Lourdes Martins — Margorida Gomes — Cristiana Dores — Carolina Leal — João Batista Maia — Carlos Alberto Maia — Fernando Lindenberg — Helena Gomes — Alberto Kru-

(Conclue na 7ª pag.)

SOCIAIS

(Conclusão da 6ª pag.)

ger — Antonio Sobreira Ama- ... Barbosa Soares — Edesio Monteiro da Silva e ...

Passageiros da N. A. B., embarcados no Aeroporto Santos Dumont:

PARA LAGOA SANTA: — Stella Mendonça Simões — Ana Maria M. Simões — Angelia Maria M. Simões — Herondina Mourão Branco — José de Melo Mourão — Leda Carvalho e Sruli Fainblat.

PARA S. PAULO: — José Domingos S. Junior — Anna Jasselli — Pedro Assad — Dario Rodrigues de Menezes e Alberto Guimarães Bandeira.

Desembarcados no Aeroporto Santos Dumont:

PROCEDENTES DE FORTALEZA: — Helmut Gudde — Maria Jorge — Maria Brasil — Elisabeth Sá — José Cabral — Bartolomeu Cabral — Jefferson Araujo — Ana Furtado — Maria Vieira — Maia Cavalcanti — Maria Andrade — Milton Arruda — Ivete Bastos — Reinaldo Maldonado — Oresio Lacombe.

PROCEDENTES DO RECIFE: — Pedro Araujo — Valter Leczynski — Mercedes Silva — Yara Silva e Iracema Silva.

PROCEDENTES DE PETROLINA: — José Severio Lins — Acrisio C. Jucá e Virginia T. Jucá.

ENTERROS

Foram sepultados ontem:

No cemiterio de São Francisco Xavier, ás 10 horas, a sra. Dulce Pires Salgado de Paula Fonseca.

— No cemiterio de São João Batista, ás 15,30 horas, a sra. Isabel Barroso Fernandes, ás 16 horas, o comandante Carlos Oscar Guimarães e a viuva Marechal Acobai.

— A's 16 horas, a senhorinha Eulalia Ribeiro Viana.

MISSAS

Serão celebradas hoje:

Do sr. Maurice Cuvelier, antigo embaixador da Belgica no Brasil, ás 10,30 horas, no altar-mór da igreja de Nossa Senhora do Carmo

— No altar-mór da igreja de Nossa Senhroa do Rosario, as 10,30 horas, do sr. Ernesto Frederico Haensel.

— Do sr. Manuel Fernandes Más, ás 9,30 horas, no altar de Nossa Senhora das Dores, da igreja da Candelaria.

— No altar-mór da igreja de São Sebastião, ás 9,30 horas, da sra. Nair Pontes Leite.

— Do sr. Laurindo Manuel da Fonseca, ás 8,30 horas, no altar-mór da igreja do Santuario do Coração de Maria, no Meyer.

— Na igreja de Nossa Senhora da Saleta ás 8 horas, de Joaquim Tavares Catarino, filho do sr. Manuel Tavares Catarino.

Natal da Legião Brasileira de Assistencia

Dando execução ao plano estabelecido para o Natal de 1946, a Legião Brasileira de Assistencia iniciou ontem a distribuição de brinquedos e utilidades destinadas ás crianças necessitadas do Distrito Federal. A primeira instituição a distribuir os presentes ás crianças assistidas foi o Centro Social do Galeão para onde a L. B. A. fizera remeter 804 pacotes contendo brinquedos e roupas, obedecendo ao criterio de idade e sexo, conforme a relação dos menores que lhe foi enviada. Ontem mesmo, os responsaveis pelo Centro, organizaram os trabalhos de grande repercusão, dado o seu aspecto material e moral. As crianças manifestaram indisfarçavel satisfação havendo a registar a absoluta ordem e disciplina com que foi feita a entrega.

Hoje continuará a entrega em numerosas instituições localizadas nos pontos mais afastados do centro da cidade, pois, conforme fôra noticiado, o criterio adotado para o ano corrente, foi o da entrega em postos diversos, a fim de evitar o inconveniente das grandes caminhadas e prolongadas permanencias em filas.

A Legião Brasileira de Assistencia contemplará cerca de 50 instituições só nesta capital, entre as quais se acham asilos, orfanatos, institutos, escolas, créches, hospitais, etc..

O volume de presentes foi, assim, necessariamente aumentado tendo exigido um extraordinário esforço por parte das senhoras voluntárias que se encarregaram do empacotamento, distribuição e despacho.

FORO MILITAR

QUER SER LICENCIADO DO C. P. O. R.

Jacinto Marcondes Leal, dizendo-se coagido pelas autoridades do C. P. O. R., de S. Paulo, que o consideraram engajado, em 11 de novembro do corrente ano pelo prazo de dois anos, sem que houvesse qualquer solicitação de sua parte, nesse sentido, impetrou ontem ao Superior Tribunal Militar uma ordem de "habeas-corpus" para o fim de ser licenciado, a fim de que possa livre e desembaraçado, tratar de suas atividades na vida civil.

A medida foi presente ao ministro presidente daquele Tribunal, para efeito de distribuição ao juiz que deverá relatá-la e julgá-la.

INAUGURAÇAO DE RETRATO

Foi inaugurado na 3ª Auditoria da 1ª Região Militar, o retrato do seu antigo titular, hoje ministro Ranulfo Bocaiuva Cunha, do Superior Tribunal Militar, como homenagem dos serventuarios desse juizo.

Falou o escrivão Augusto Barbosa, proferindo significativas palavras.

O homenageado agradeceu.

APELAÇAO

Remetidos pela 1ª Auditoria Regional, subiram ao Superior Tribunal Militar, em grau de apelação da promotoria, os autos do processo a que responde o soldado José Camilo França.

OFICIAL E ASPIRANTE DENUNCIADOS

A 1ª Auditoria Regional recebeu do juizo da 9ª Região Militar, precatoria referente á denuncia apresentada contra o capitão intendente Dante Vilela, como incurso no artigo 166 do Codigo Penal da Armada.

Ainda naquele Juizo o respectivo magistrado recebeu a denuncia oferecida contra o aspirante da reserva Carlos Caetano do Rosario, cujo crime foi capitulado nos artigos 198 paragrafo 4, inciso 2º, combinado com o inciso 2º, paragrafo 1º do artigo 60 e artigo 61, tudo do Codigo Penal Militar.

PROCESSO DE OFICIAIS SUPERIORES

Sob a presidencia do general Alencar Araripe esteve, ontem, reunido, o Conselho de Justiça perante o qual estão sendo processados o coronel Gontran Pinheiro Jorge da Cruz, majores Mario Ferreira Goulart e Antero Coutinho de Azevedo, capitães José Correia de Araujo e Luiz de França Oliveira, 1º tenente Orlando de Freitas Marques e sargento Mario Bezerra de Brito Pereira, havendo sido ouvida a ultima testemunha arrolada pela promotoria, capitão Anibal Gurgel do Amaral, e interrogados os acusados

Os autos foram com vista as partes para as alegações finais, devendo o julgamento se dar no proximo mês de janeiro.

Tomaram parte na sessão, como juizes, os generais Zeno Estilac Leal e Nicanor Guimarães de Souza.

Dirigiu os trabalhos juridicos o juiz dr. Adalberto Barreto, e as funções do M. P. estiveram a cargo do promotor Valter Wigderowitz.

Patrocinam a causa os advogados Valdemar Medrado Dias, Pedro de Oliveira Braga, Edgar Pinto Lima, Dardeu de Albuquerque e Auricélio Penteado.

DE QUINTA A DOMINGO NOS SEGUINTES CINEMAS:

RYDAN
TRINDADE
CAVALCANTE
JARDIM

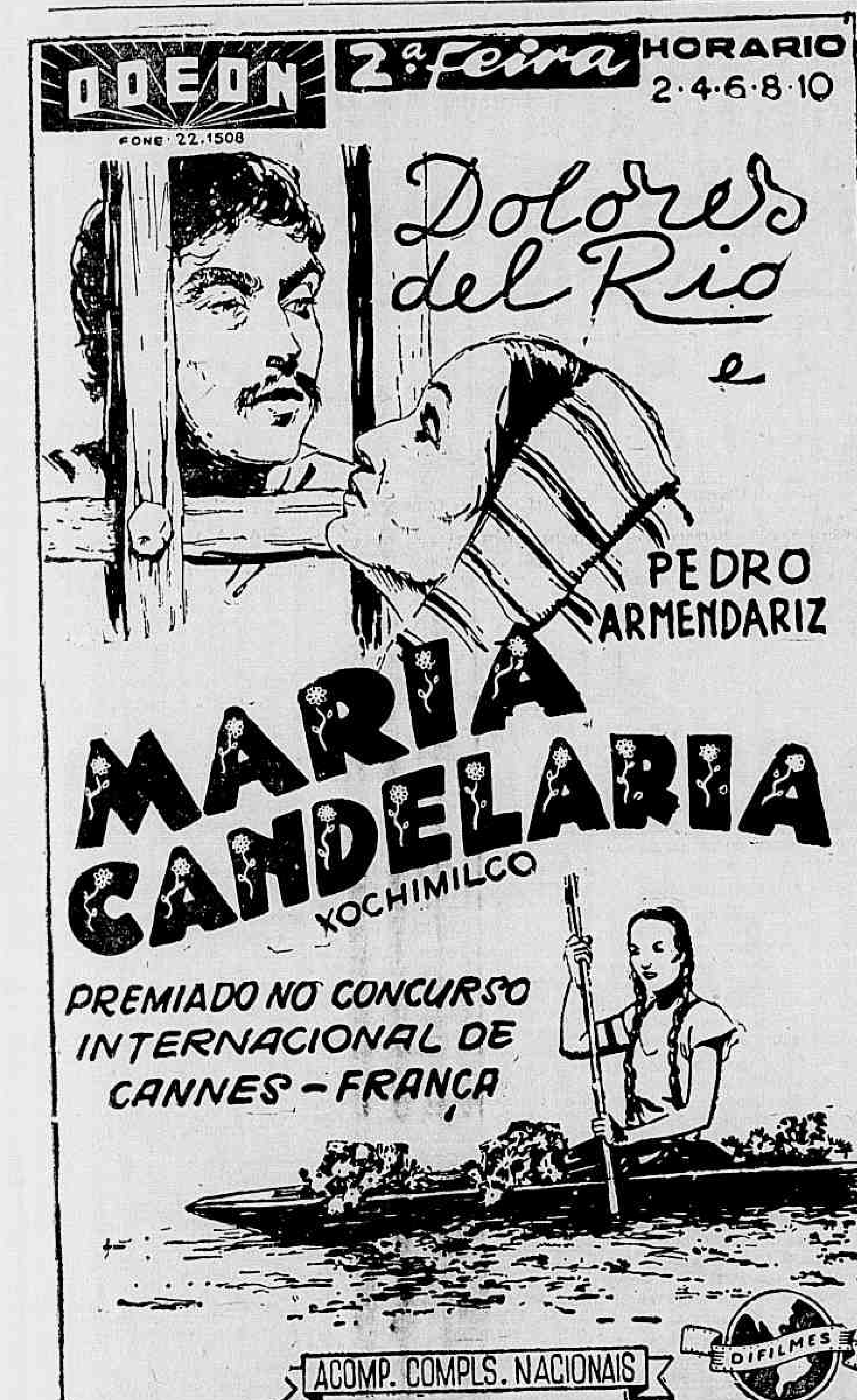

Marechal Napoleão Felipe Aché

FALECEU ONTEM ESSA ILUSTRE FIGURA DO EXERCITO BRASILEIRO

Com o falecimento do marechal Napoleão Felipe Aché perde o Exército brasileiro uma das suas mais eminentes figuras. Soldado ilustre, homem de tempera e de principios, o marechal Aché sempre mereceu dos seus camaradas e dos seus concidadãos o maior conceito, não somente pelas suas qualidades de militar, como tambem pela inteireza do seu carater de homem publico. Durante sua longa carreira militar, o marechal Aché desempenhou importantes comissões, com rara capacidade e elevado patriotismo.

O extinto que contava 84 anos de idade assentou praça em 1880, saindo alferes em 1884. Foi promovido a tenente em 1889; a capitão (por serviços relevantes) em 1890; a major (ato de bravura em Canudos) em 1897; a tenente-coronel em 1906; a coronel em 1909; a general de brigada em 1914, onde comandou a Missão Militar Brasileira naquela guerra; a general de divisão em 1922 e a marechal reformado em 1923

Possuia as seguintes condecorações: Medalha de Serviços por 45 anos de exercicio no Exército Nacional; Cruz de Campanha; Medalha Internacional de Vitoria da Grande Guerra de 1914-1918; Ordem da Coroa Belga; Ordem da Coroa da Itália; Ordem de Cristo de Portugal e era, tambem, comendador da Legião de Honra da França.

Possuia todos os Serviços de Guerra do País, desde que assentou praça até a sua reforma sendo que era um dos ultimos marechais do nosso Exército ainda vivo.

Deixa o marechal Aché viuva, a sra. Constança Monteiro Ache, sete filhos, onze netos São seus filhos: contra-almirante Attila Monteiro Aché, general de brigada Otavio Monteiro Aché, sr. Luiz Felipe Aché, major Hoche Monteiro Aché, e senhoras Haydée Ribeiro de Castro, Dinah Aché do Carmo e Aimée Di Léo.

O enterramento do corpo do ilustre soldado realizou-se, ontem, ás 17 horas, no cemiterio São João Batista, com enorme concorrencia de amigos e camaradas.

Associação Democratica de Cascadura

IMPORTANTE RESOLUÇAO DA ASSOCIAÇAO DEMOCRATICA DE CASCADURA, PARA ESCLARECIMENTO POLITICO DOS MORADORES DO BAIRRO NAS PROXIMAS ELEIÇOES DE 19 DE JANEIRO

A Associação Democratica de Cascadura, em sua ultima reunião, estudou e apreciou profundamente o significado das proximas eleições de 19 de janeiro, chegando á conclusão de que as mesmas são de suma importancia para a referida organização levando em consideração que o seu programa de reivindicações e as mais sentidas e urgentes necessidades dos moradores do bairro dependem quase que exclusivamente da futura Camara Municipal.

Ficou deliberado fosse organizado um programa festivo politico bi-semanal e convidados um representante e um candidato a vereador de cada Partido Politico, a fim de que, a partir do proximo domingo, todas as quintas-feiras e domingos, ás 20,30 horas, compareça a representação de um partido e, em publico, apresentem o seu programa e o seu candidato á Associação e aos moradores do bairro.

Nesta data a Associação fez entrega a todos os partidos de um oficio nos termos da resolução, pedindo seja enviado o nome de seu representante e candidato para a devida publicidade até o dia 19 e convida a imprensa do Distrito Federal para julgar a imparcialidade do programa.

ADVOCACIA TRABALHISTA
NAPOLEAO FONYAT
Carmo, 65, 4.º — 43-8185

Dr. Gilvan Torres
Impotencia — Doenças do sexo e urinarias — Pre-nupcial — Assembléia, 98, sala 72 - Telefone 42-1071 — 9 ás 11 e 15 ás 19

Tres professores em Viagem

Para São Paulo seguiu, ontem pelo avião da linha paulistana da Panair do Brasil o professor Luiz Lustosa da Silva, que participou, ultimamente, como representante do nosso país, ao I Congresso Pan-Americano de Medicina Legal, Odontologia Legal e Criminologia, realizado em Havana. Seguiu para Belem o professor Umbelino Pereira Martins, inspetor geral do Ensino Profissional da Estrada de Ferro Central do Brasil. Regressou a Buenos Aires o dr. Pedro Rafael Speroni, assessor da Secretaria de Saude Publica da Argentina e que viera a esta capital a fim de realizar estudos sobre a legislação sanitaria em vigor no Brasil.

Dr. Paulo Perissé
Varizes — Intestinos — Reto e Anus
Hemorroidas sem operação
Av. Rio Branco, 108 - 10º s/1013 — Ed. Martinelli
Consultas diariamente da 13 ás 15 — Hora marcada
Fone: 28-4531

TUDO AZUL

FANTASIA CARNAVALESCA de J. MAIA e H. CUNHA

HOJE — VESPERAL ÁS 16 HORAS — Á NOITE Sessões ás 20 e 22 horas

O GRITO DO CARNAVAL DE 1947 !!!

RETUMBANTE SUCESSO DA FANTASIA CARNAVALESCA QUE ONTEM ESTREIOU ! ! ! — SENSACIONAL DESFILE DE MUSICAS PARA O REINADO DE MOMO ! ! !
QUADROS DESLUMBRANTES DE FANTASIAS COM AS GAROTAS MAIS LINDAS DESTE MUNDO ! ! !

Direção geral de CARLOS LISBOA

Sensacional o famoso magico norte-Americano GREAT GEORGE

Eletrizantes os patinadores "JIMMY AND SISTERS" — Maravilhosos os ciclistas "CLOBET AND BETTY" — Atuação brilhante de CORINA FREIRE, HORACINA CORREIA, AUREA PAIVA, MANOEL VIEIRA, OTAVIO FRANÇA, APOLO CORREA, NAIR FARIA e o imitador CARLOS GIL

80 FIGURAS EM CENA 80

O MAIOR E O MELHOR ELENCO DO MOMENTO ! ! !

AMANHÃ — Vesperal ás 15 horas
Á NOITE DUAS SESSÕES

POLITICA ! ! !

COMICIDADE ! ! !

TEATRO CARLOS GOMES

OUTRA COISA, A BIBLIOTECA NACIONAL, DE HOJE

(Conclusão da 12ª pag.)

distribuição, suas cores e outros pormenores, revelam de logo o dedo do técnico, justo, comedido mas inflexivel, presidindo á realização, retocando e estilizando o conjunto.

COMODIDADE

Ressalta, sobretudo, no Salão de Leitura, a preocupação que teve o reformista de dar o maximo de conforto ao leitor. Além de poltronas macias, cadeiras estufadas, boa iluminação, ventilação perfeita e bebedouros eletricos, há, tambem agora, uma equipe de funcionários competentes, gente bem informada, sempre disposta a servir, com prestimosidade e eficiencia.

SEÇÃO NOVA

Criação do sr. Rubem Borba, funciona agora na Biblioteca Nacional a sessão de livros raros, destinada a selecionar, conservar e zelar as obras raras da casa, livrando-as do leitor desavisado, que risca, estraga e inutiliza muitas vezes, uma preciosidade de valor inestimavel. Nesta seção, há seis "bureaus" reservados a homens de ciencia, pessoas de reconhecida competencia intelectual, que não disponham dessas obras para o seu uso privado. No momento, os mais assiduos clientes dessa seção são os sr. Gilberto Freyre, Mucio Leão e Agripino Grieco.

DE 125 PARA 180

O numero de cadeira para os leitores passou das 125 carteiras de ferro, de antes, para as 180 poltronas de depois da reforma. Estão elas distribuidas pelas três seções: De leitura geral de periodicos e de referencia, situadas todas no andar térro da Biblioteca.

"INDESPENSAVEL", DIRIA O CONSELHEIRO ACACIO

Dezenas de cartas e telegramas por dia, recebe o diretor da Biblioteca, dos mais longinquos recantos da cidade, elogiando a obra e parabenizando o seu autor. Entre elas, destacamos uma do sr. Ubaldo Soares, de que extraimos o trecho:

— "Eis que, de subito, a Biblioteca Nacional emerge do poço do esquecimento, se apresenta e se apresta a cumprir sua finalidade, que o conselheiro Acacio diria indespensavel"

400.000 LIVROS DESCATALOGADOS

Não obstante os melhoramentos introduzidos a favor do leitor, a biblioteca continua com cerca de 400.000 livros fora dos seus catálogos. Quer dizer, são quatrocentos volumes postos fora do alcance do publico, que tão cedo não os verá.

EM VEZ DE 30, 4 CATALOGADORES

Declarou-nos o diretor Rubem Borba, que a Biblioteca precisa, para catalogar devidamente os seus quatrocentos livros, hoje empilhados e sem utilidade, de, no minimo, 30 catalogadores.

— E isto — acrescenta — para fazer o serviço em seis anos.

A realidade, porém, é que apenas 4 catalogadores estão fazendo o trabalho desses 30, para terminá-lo, pelos calculos, em 50 anos.

TESOUROS ENTERRADOS

Nesses montões de livros, empilhados pelos cantos da casa estão enterrados tesouros preciosos, como a coleção Ramos Pais, doada pelo sr. Guilherme Guinle; a antiga biblioteca fluminense e parte da antiga Biblioteca Real.

— Faz-se mister salvar esse acervo precioso — diz o sr. Rubem Borba. Mas para isso — acrescenta — precisamos de mais gente, competente e especializada para os vários serviços da Biblioteca.

Dr. Newton Motta
Medico
DOENÇAS DE SENHORAS — OPERAÇÕES — PARTOS
Consultorio: Av. Rio Branco, 128 s/515
Tel. 42-6468
Consultas das 9 ás 12

VARIOS FATOS

(Conclusão da 12ª pag.)

na delegacia do 2º distrito policial, cientificado do ocorrido, esteve no local e, depois do exame pericial, providenciou a remoção do cadaver para o necroterio do Instituto Medico Legal.

MANOEL BEZERRA DE ANDRADE, operario, de 35 anos de idade, solteiro, quando trabalhava ontem, pela manhã, nas obras da avenida Nossa Senhora de Copacabana 723, onde reside foi atingido por um tijolo que se desprendera do 3º andar.

A vitima, que sofreu fratura do cranio, com afundamento, foi recolhida por uma ambulancia e internada em estado desesperador, no Hospital Miguel Couto.

Foi instaurado inquerito.

Tombou o Vagão Sobre o Corpo do Passageiro Que Fugia ao Desastre

(Conclusão da 13ª pag.)

rario, residente á rua Miguel Jasper 117, com escoriações generalizadas; Nassil Murger, branco, de 17 anos, comerciario, residente á Estrada do Açal, com escoriações generalizadas, Cristina Ferreira Lima, branca, de 52 anos, casado, moradora á rua Maria Emilia 880, com escoriações; Osvaldo Ramos, branco, de 25 anos, operario, residente á rua Naboi 433, com escoriações; Francisco Machado Aguiar Filho, branco, de 17 anos, solteiro, operario, rua Fluminense 556, com esmagamento do pé direito e fratura do braço direito. No Hospital Getulio Vargas encontra-se Valter Pereira Soares, de 18 anos, ajudante de copeiro, residente á rua Uruguai 112, com escoriações.

ESTADO GRAVE

Em estado grave encontram-se Francisco Machado Aguiar Filho, Mario Gomes Correia e Agenos Gama, todos três internados no H.P.S. depois dos primeiros socorros prestados pela Assistencia do Meier.

AUTORIDADES

Além das autoridades policiais, o proprio diretor da Estrada de Ferro Central do Brasil, sr. Renato de Azevedo Feio dirigiu-se imediatamente para o local do desastre, presidindo aos trabalhos de socorro aos passageiros e remoção do cadaver após a vinda do socorro que suspendeu o vagão tombado.

O MAQUINISTA E A HORA

Dirigia o trem o maquinista José Soares de Oliveira. O desastre ocorreu precisamente ás 19 horas e 45 minutos.

O ENSINO

PLASTICIDADE DO ENSINO ATENDENDO À VARIEDADE DAS CONDIÇÕES GEOGRÁFICAS

O Conselho Nacional de Educação e a Sua Palavra em Favor da Tese de Flexibilidade — A Cada Um de Acordo Com as Suas Possibilidades — Progresso do Todo Pelo Progresso de Cada Uma das Partes

Insistindo na tecla de que se torna cada dia mais necessária uma reforma do ensino, somos apenas o éco das sugestões dos educadores empenhados no trato diário com as questões de Educação. Durante muitos anos o Ministério próprio nada mais fez do que legislar atabalhoadamente, no imenso carnaval legislatorio do Estado Novo. Mesmo antes, afóra a experiencia Anisio Teixeira, muito pouca coisa se fez atendendo objetivamente para os problemas cujas soluções se procuravam. Via de regra, as reformas desciam dos gabinetes para surpreender os interessados na educação. Desta feita, porém, são os educadores que tomam a dianteira e exigem o direito de ser a sua palavra ouvida, fazendo-se uma reforma que parta de baixo para cima, levando da experiencia a parte melhor da contribuição que ela pode oferecer.

Na realidade pode-se argumentar que o INEP tem elementos — ou deveria ter — para suscitar as correntes de opinião. Não é verdade. O INEP viu o seu trabalho de pesquisa reduzido por outros afazeres, inclusive a preocupação absorvente dos problemas de educação primária, que ele não pode resolver, mas impedem o seu trabalho no sentido da pesquisa das soluções para as necessidades do ensino. É portanto, o INEP uma das forças que deve estar pedindo o direito de fazer alguma coisa praticamente util, de utilidade imediata.

AINDA O CURRICULO

Dentre as correções necessárias, vinhamos apontando a do curriculo secundario, cujos objetivos em reportagem anterior examinamos.

No Congresso de Educadores de Belo Horizonte, foi aceito que o curriculo deve ser bastante plastico para atender: a) ás condições geograficas; b) ás possibilidades de desenvolvimento cultural; c) aos imperativos do ambiente social; d) aos fatores multiplos de diferenciação psicológica, evidenciados nas aquisições de nossa Biologia Educacional.

CONDIÇÕES GEOGRAFICAS

Há bem pouco, em parecer aprovado pelo Conselho Nacional de Educação, era proposta a criação de três tipos de estabelecimentos secundários, justamente para atender ás diferentes condições regionais neste imenso país cujas cinco regiões naturais apresentam aspectos tão diferenciados.

Nada mais sintomático para evidenciar a unidade de vista dos técnicos em Educação, sejam particulares ou para órgão consultivo do governo.

Realmente, variam o clima, tipo de alimentação, as atividades economicas, os meios de transporte, a densidade demográfica, a velocidade de circulação do pensamento.

A ESCOLA

[illegible] deve servir aos interesses locais, sendo organizada principalmente para facilitar o aproveitamento de energias em cada região, a todos os recantos levando o progresso. O ensino deve adaptar-se ás necessidades do meio e, claramente, terá falhado aos seus fins se não se organiza tendo em vista apenas as condições das grandes cidades, onde todos os elementos de divulgação apresentam-se em excelentes condições. E, no entanto, o que se tem feito. De longe em longe, surge uma lembrança um tanto romantica da vida nos campos, quase uma propaganda das fazendas de veraneio no Estado do Rio ou em Minas, sem atingir o aparente ideal de induzir os praianos a encarar com simpatia a vida em Jacarepaguá e conseguindo com uma rara eficiencia induzir os sertanejos á convicção inabalavel de que é mais doce viver, ou mesmo morrer á beira mar.

A flexibilidade do curriculo permitiria — e só isto seria um grande bem — que cada escola de cada região, fixasse de referencia o interesse regional, sem a constante preocupação de buscar nas portarias recém-assinadas as novidades européias ou norte-americanas que deve aplicar contra seus alunos. Em suma, conseguir-se-ia uma quinta liberdade para o ensino: a de não temer a mala do Correio.

UNIDADE NACIONAL

As diferenciações surgidas longe de criar contradições entre várias regiões do país, viria reforçar a unidade nacional, deixando desenvolverem-se os impulsos criadores de cada parte do Brasil, no sentido do progresso do todo.

Está implicita a idéia defendida também pelo Conselho Nacional de Educação de que a unidade no ensino não deve exagerar-se até ao ponto de se perverter na uniformidade.

PRIMEIRA CONVENÇÃO DOS DIRETORES DE ESTABELECIMENTOS DE ENSINO COMERCIAL DO RIO DE JANEIRO

Reuniu-se em 19 do corrente, a Comissão Organizadora da I Convenção dos Diretores de Estabelecimentos de Ensino Comercial do Rio de Janeiro, tendo sido discutidas e aprovadas as resoluções seguintes:

I — A Convenção será realizada na ultima semana de janeiro proximo, com a participação de todos os diretores de estabelecimentos de ensino comercial do Rio de Janeiro e cidades vizinhas do Estado do Rio;

II — A Comissão enviará antecipadamente aos futuros convencionais a sumula dos assuntos a serem discutidos durante a Convenção a fim de que lhe sejam remetidas as propostas que se fizerem necessarias;

III — Consideram-se principais finalidades da I Convenção:

a — Fixar os pontos de vista dos diretores, relativamente á Lei Organica do Ensino Comercial, programas e metodos, bem como aos fins visados por esse setor do Ensino, frente aos ideais de democracia normativos da conduta do homem em sociedade;

b — Estudar as condições do corpo discente das Escolas, visando o estabelecimento de normas de carater pratico, tendentes a elevar o nivel de aproveitamento do estudante bem como a facilitar-lhe a educação, sob todos os aspectos;

c — Analisar a situação do professorado tendo em vista a determinação de principios basicos, comuns a todas as Escolas, e reguladores das obrigações reciprocas entre diretores e professores no campo da educação e do trabalho;

d — Fixar determinadas normas de carater geral a serem em comum adotadas pelos diretores na organização e administração de suas respectivas Escolas, visando uma colaboração eficiente entre as mesmas, em prol das altas finalidades sociais a que se destinam;

e — Criar um Conselho Permanente de Educadores, com a finalidade de zelar pela observancia dos principios aprovados pela Convenção, bem como de prosseguir no trabalho de constante aprimoramento do ensino comercial;

IV — A Comissão organizará o Projeto de Regimento Interno para os trabalhos da I Convenção, a ser discutido e aprovado na primeira sessão ordinaria.

V — As diferentes sessões, em numero de seis, deverão ser presididas por destacadas personalidades de nosso meio educacional, para o que serão feitos, oportunamente, os respectivos convites.

A COMISSÃO — Professores Francisco da Gama Lima Filho, padre Francisco Domingues Carneiro, Alvaro Mandarino, João Batista Lopes de Assis, Miecio Pereira da Silva.

D. A. S. P.
Prof. H. LIMA
Mens. 150,00
Oficial Administrativo
Escriturario, Aux. de Escritorio
Inspetor de Aluno
AV. RIO BRANCO, 147-2.º and
TEL. 42-1144

Para Vereador no Distrito Federal

Vote com o Partido Republicano Democratico, nos candidatos ANSELMO PASCHOA, NATANAEL DIAS BATISTA e JOEL DE OLIVEIRA LIMA, que atenderão aos seus amigos, ás terças e sextas-feiras, das 17 ás 19 horas, Rua da Constituição, 32, sobrado.

Um Representante do Brasil no Foro das Escolas Secundárias

6 Semanas Em Nova York — Hospedados Por Familias de Estudantes Norte-Americanos — O Mundo Que Desejamos — Tema Para os Debates

Miss Hiett, diretora do Foro do "New York Herald Tribune"

Vinte estudantes de curso secundario sul-americanos visitarão os Estados Unidos, a convite do Conselho de Estudos das Escolas Metropolitanas (Metropolitan School Study Council) devendo passar seis semanas em Nova York.

Entre os convidados figurará um representante dos alunos de cursos secundarios do Brasil.

EM JANEIRO

Segundo o plano estabelecido, os estudantes partirão na penultima semana de janeiro, permanecendo em Nova York até o fim do Foro das Escolas Secundarias organizado pelo "New York Herald Tribune", a celebrar-se no Hotel Waldorf Astoria. O transporte far-se-a em avião da Pan American World Airways, tanto na viagem de ida como na de volta. A hospedagem estará a cargo das familias dos membros do Conselho ou de outros estudantes de Nova York, de modo a que os visitantes tenham oportunidade de conhecer todos os aspectos intimos da vida no país visitado e entreter relações de amizade que sirvam para o fortalecimento do intercambio entre estudantes sul e norte americanos.

VIAGEM PRELIMINAR

Atualmente a senhorita Helen Hiett, diretora do Foro do Herald Tribune, realiza uma viagem pela America do Sul, a fim de tomar o primeiro contato com os futuros hospedes do Conselho.

O MUNDO QUE DESEJAMOS

O Foro das Escolas Secundarias é derivado do Foro Anual sobre problemas atuais, organizado pelo "New York Herald Tribune". Sua primeira reunião teve lugar no dia 13 de abril deste ano com a cooperação do Metropolitan School Study Council, composto de 65 das principais escolas secundarias, e do Conselho Educador da Municipalidade de Nova York assim como das escolas particulares e paroquiais da area de Nova York, reunindo 3 600 lideres estudantis escolhidos entre cerca de meio milhão de estudantes das escolas metropolitanas. O tema debatido — e que deverá continuar em pauta — é "O mundo que desejamos". Dois oradores foram escolhidos por concurso tendo sido livremente escolhidos mais os seguintes: sra. Franklin Delano Roosevelt, dr. Eleo Van Kleffens, general Carl A. Spaatz, juiz Owen J. Roberts, do Tribunal Supremo dos EE. UU. David E. Lilienthal, vice almirante William H. P. Blandy e o prefeito de Nova York, sr. William O'dwyer.

Amanhã, a Resolução Final do PR Sobre a

(Conclusão da 3ª pag.)

mente já não contam com possibilidade de tal maioria, o mesmo ocorrendo com relação á UDN e PR, ainda que se concretize a anunciada coligação destinada a unificar a [illegible] oposicionista. Tudo indica que a composição partidaria da Assembléia será muito dividida e heterogenea. O futuro governador, seja o sr. Bias Fortes ou seja o sr. Milton Campos ou outro qualquer, lutara com dificuldades para governar, salvo sue fizer acordo com grupos parlamentares

CONVENÇÃO DO PTN DE MINAS

BELO HORIZONTE, 20 (Asapress) — Está anunciada para amanhã a convenção da seção mineira do PTN, em cujas fileiras, segundo se fala, ingressará o ex-ministro Negrão de Lima, caso a Justiça Eleitoral dê á ala petebista liderada em Minas pelo sr. Ilacir Pereira Lima o direito de usar a legenda do partido.

"A BANDEIRA DE PAZ QUE EU TRAZIA FOI INFELIZMENTE RASGADA"

BELO HORIZONTE, 20 — (Asapress) — O ex-interventor sr. Noraldino Lima reuniu todo o seu secretariado, no Palacio do Governo agradecendo a todos os titulares a cooperação que lhe prestaram durante o periodo do seu governo e transmitindo-lhes o teor do telegrama que havia recebido do chefe do Gabinete Civil da Presidencia da Republica confirmando a aceitação de sua renuncia pelo general Eurico Gaspar Dutra.

Após referir-se aos propositos de concordia e de garantia das liberdades que inspiraram sua atuação á frente do governo mineiro salientou o sr. Noraldino de Lima: "A bandeira de paz que eu trazia foi infelizmente rasgada".

SERA CHEFIADO PELO EX-MINISTRO DO TRABALHO O P T N. DE M. GERAIS

BELO HORIZONTE, 20 — (Asapress) — Presidida pelo sr. Otacilio Negrão de Lima, ex-ministro do Trabalho, realizou-se uma reunião preliminar para a fundação do Partido Trabalhista Nacional em Minas Gerais. Durante essa reunião foram assentados os pontos basicos que orientarão a campanha eleitoral da nova agremiação partidaria.

ESQUERDA DEMOCRATICA NA BAIA

SALVADOR, 20 (Asapress) — Realizou-se ontem uma reunião publica da Esquerda Democratica para apresentação dos seus candidatos ao proximo pleito. Foram homologadas pela convenção as candidaturas dos srs. Orlando Gomes e Jorge Valente respectivamente para a senatoria e Camara Federal. A Esquerda Democratica apoiará o nome do sr. Otavio Mangabeira ao governo do Estado.

PUNIDO O FLAMENGO

Pirilo

MULTADOS PIRILO E PERACIO E ISENTO DE CULPA LIMA

O Tribunal de Justiça da Federação Metropolitana de Futebol, em sua reunião de ontem, julgou as ocorrencias registadas nos jogos Flamengo x Botafogo e America x Fluminense.

MULTADO O FLAMENGO

O orgão de justiça deliberou multar o Flamengo em Cr$ ... 1.000,00 por ter o seu quadro abandonado o gramado, isentando de culpa os nove profissionais que não permitiram a continuação da partida, sob a alegação de terem obedecido a uma ordem julgada superior.

Tambem o rubro-negro perdeu a sua parte da renda do jogo.

Quanto a Peracio e Pirilo foram multados em Cr$ 200,00.

LIMA NAO FOI PUNIDO

Com surpresa geral o dianteiro Lima não foi punido, prevalecendo a sua expulsão de campo como penalidade suficiente.

Ao associado do America sr. Alberto Martins foi advertido por escrito por ter infringido as leis.

SERA' RECONSTITUIDO O TRIBUNAL DE JUSTIÇA

O dr. Max Gomes de Paiva embora atacando a decisão da C.B.D., considera o Tribunal fora da lei e, ontem, em plena sessão declarou que o orgão disciplinar será recomposto na proxima semana, de acordo com a lei.

O dr. Vargas Neto confirmou as declarações do dr. Max Gomes de Paiva.

SEGUIU PARA O PRATA O QUADRO DE BASQUETEBOL DO FLORESTA — Chegado, ontem, de São Paulo pelo avião da Panair do Brasil, seguiu para Buenos Aires, pelo "clipper" quadrimotor da linha internacional, o quadro de basquetebol do Floresta, da vizinha capital, e que conquistou o vice-campeonato desse esporte naquele Estado. Os desportistas brasileiros, que aparecem na gravura acima em flagrante colhido pouco antes do embarque, participarão de torneios na Argentina, no Uruguai e no Chile. A delegação vai sob a presidencia do sr. Paulo Stempniewski, presidente da Associação Desportiva Floresta sendo integrada pelo sr. Domingos Forte, secretario da entidade, pelo técnico Tulio Di Grado e jogadores Massenet, Eugenio, Seid, Gemignani, Amancio, Montenacini, De Rusi, Alcides, Thieppo e Pedroca

Terá Um Estádio o Bonsucesso

A SOLENIDADE DE HOJE

Será realizada hoje a cerimonia do lançamento da pedra fundamental do estadio do Bonsucesso, devendo comparecer à solenidade as figuras de maior projeção no ambiente esportivo, alem do prefeito da cidade.

A festa terá inicio ás 10 horas da manhã.

O CONSELHO DELIBERATIVO

Eleitos ante-ontem compõem o Conselho Deliberativo do gremio leopoldinense os seguintes esportistas:

BENEMERITOS E PROPRIETARIOS

Dr. Manoel N. Vargas Neto, Domingos Vassalo Caruso, dr. Alfredo Tranjan, dr. Antonio V. Mourão Filho, dr. Floriano A. Góis, Manoel V. Cabalero, dr. Alexandrino Mendes Soares, Pericles Gomes Barbosa, Joaquim Gomes, Manoel Gomes de Araujo, Tetraldo J. Monteiro, Deusdethi P. Teixeira, Joaquim Murilo Passos, dr. Murilo Bretas Araujo, dr. Waldemar V. Caruso, José Medeiros de Carvalho, Antonio Cordon, Arceu Magalhães Macedo, José Candido de Araujo, Nelson C. Caruso, dr. Ademar Pinto, José Arosa Caldas, Manoel Augusto da Silva, Luiz Gama Filho, Francisco Avila Tavares, Angelo Michalski, Reinaldo de Almeida, João Augusto Batista, Alvaro Oliveira, Franchine, Joaquim Goulart Magalhães, dr. Aristides Ventura e o Wilson Xavier.

CONTRIBUINTES

Dr. M. Toledo Piza, dr. Geogenor Lima Torres, dr. José Basilio S. Junior, dr. Fernando Meireles, Romeu Dias Pino Afonso Costa Brandão, Jaime Pereira de Souza, Jorge Augusto Santos, Francisco Gabino Dias, José Faria Rocha, Augusto Mota, Acacio Alves Moreira, Antonio Saraiva Filho, A. Pinho França, Gastão Monteiro Piquet, Fernando Freire de Carvalho e José J. C. Vasconcelos Neto.

SUPLENTES

Clemente Carvalho Pedrosa, Eurico Teixeira, Joaquim Macedo, Manoel Joaquim Faustino, Francisco Souza Ferreira, Alvaro Gomes, Silvino Santos Pires, Washington Garcia, Valdemar F André, Alfredo Correia Sobrinho, Manoel Vieira de Sá, Antonio Pardela, Antonio Francisco Ferreira, dr. Temistocles F. Coutinho, Zoroastro Gomes Barbosa, Mario Magalhães e Miguel Hamaty.

Adilio, do Vasco

Provavelmente Em S. Paulo o Proximo Certame de Motociclismo

INTERLAGOS O LOCAL MAIS APROPRIADO PARA A SUA DISPUTA

Os dirigentes da Federação Paulista de Ciclismo e Motociclismo insistem na realização do campeonato brasileiro de motociclismo, certame que ocupou, ha tempos, os dirigentes da Confederação Brasileira de Desportos.

Encontram-se novamente nesta capital, os srs. Domingos Pereira, exercendo a presidencia, e Francisco Mastroiani, diretor de motociclismo da Federação Paulista de Ciclismo e Motociclismo.

O fim dessa viagem dos dirigentes bandeirantes é procurar induzir a diretoria da C. B. D. a permitir a realização em São Paulo, do Campeonato Brasileiro de Motociclismo.

Os entendimentos, nesse sentido, já foram reiniciados tendo os emissarios paulistanos se avistado, ontem, com alguns membros do Conselho Técnico de Ciclismo.

280.000 CRUZEIROS DE RENDA

Os dirigentes da F. P. C. M. mostram-se animados pela idéia da realização do campeonato de motociclismo, que poderia ser levado a efeito no dia 26 de janeiro proximo, na pista de Interlagos.

Calculam os paredros do motociclismo bandeirante que o certame levaria a Interlagos não menos de 50.000 a 60.000 assistentes, os quais produziriam uma renda aproximada de 280.000 cruzeiros.

Motociclistas de renome em varios Estados do país participarão do campeonato brasileiro em Interlagos.

ANEMIA · CLOROSE
DEBILIDADE GERAL
CONVALESCENÇA
HEMOGLOBINA
GRANADO

Aconteceu na F.M.F.

O Canto do Rio rescindiu o contrato do zagueiro Palaria. A nossa reportagem apurou que este zagueiro voltará ao futebol campista.

* * *

O S. Cristovão pediu permissão para jogar com o Campo Grande, no proximo domingo, no gramado do clube suburbano.

* * *

O Botafogo nada tem a opor a transferencia do ponteiro esquerdo Orlando para o Americano, de Campos.

Dr. Emygdio F. Simões
DO HOSPITAL DO SERVIDOR DA PREFEITURA
Clinica Geral — V. Urinarias
Rua General Caldwel 310
Tel. 22-0222 — Das 17 ás 19

PROSSEGUE A TEMPORADA OFICIAL DE HIPISMO

AS PROVAS DE AMANHÃ

Dr. Americo Caparica
Clinica Medico Cirurgica
Consult. R. Visconde do Rio Branco, 31 — Tel. 42-2023
Diariamente das 16 as 19 hs.
Res. Rua Paulo de Frontin 103-2.º — Tel. 32-1875

Na tarde de amanhã, na pista de obstaculos da Sociedade Hipica Brasileira, será realizada a penultima etapa da Temporada Oficial de 1946. O programa compõe-se de duas provas: "Prefeitura do Distrito Federal" e "Prefeito Hildebrando de Gois". Intervirão nas duas provas valores dos mais expressivos do hipismo nacional.

DEFRONTAM-SE NADADORES BRASILEIROS E ARGENTINOS

CONTINUA HOJE EM SÃO PAULO A TEMPORADA INTERNACIONAL

Os desportistas bandeirantes terão o ensejo de verem hoje em ação, na piscina do Estadio Pacaembú, as figuras mais representativas da natação brasileira e argentina.

Sob todos os aspectos a Temporada Internacional de Natação promovida pela Diretoria de Desportos está obtendo o exito desejado, notando-se que quer social como tecnicamente a competição tem agradado ao mais exigente.

Hoje, prosseguirá o certame, devendo o programa reunir provas de sensação, motivo porque aguarda-se a realização de boas disputas e consequentes quebras de recordes.

DR. JOSE' DE ALBUQUERQUE
Membro efetivo da Sociedade de Sexologia de Paris
DOENÇAS SEXUAIS DO HOMEM
RUA DO ROSARIO, 98
De 1 ás 7

FABRICA BANGÚ
TECIDOS PERFEITOS
Preferidos no Brasil
BANGÚ
Grande successo em Buenos Ayres
EXIJA NA OURELA
BANGÚ-INDUSTRIA BRASILEIRA

Garage Particular

Aluga-se á rua Frei Pinto 71 — em cimento armado com porta de aço — Telefone 42-2463 — Sr. Santos.

AS VANTAGENS DO BASQUETE NO FUTEBOL

SALVADOR, 20 (Asapress) — Por ocasião do encontro Vitoria x Baía, realizado nos primeiros dias da semana, em disputa do campeonato da cidade, e no qual, o primeiro, que vinha juntamente com o Ipiranga, Guarani e Galicia, empatado na liderança, foi derrotado por 2 x 1, o "onze" tricolor viu-se privado desde o 10º minuto de jogo do seu mais necessario elemento — o goleiro Loló, rebatendo uma bola que ameaçava seriamente o seu arco, chocou-se com o extrema direita rubro-negro Tombinho fraturando a perna.

Foi aí então que sucedeu o mais imprevisto, justamente quando o acontecido era para desanimar completamente o quadro de Baiano. Pereyra, o half-esquerdo argentino que tão bem se tem desempenhado na defesa do campeão da cidade, pediu a Baiano para substituir o companheiro acidentado. A responsabilidade era enorme, mas algo lhe dizia que seria bem sucedido. Mudou a camisa e postou-se na posição que celebrizou João Nova e Baby, sob a expectativa e esperanças dos milhares de aficionados. Mas o que foi a sua atuação ante os paus do goal dirão aqueles que o carregaram em delirio, terminado o jogo e a propria historia da vida do clube. Pereyra transfigurou-se, realizando intervenções que nada ficariam a dever ás de um Levigstone, Oberdan e tantos outros astros do arco.

Interrogado pela reportagem após o seu extraordinario feito, que permitiu ao Baía continuar mantendo aspirações ao titulo de tri-campeão, declarou Pereyra nunca ter atuado antes naquela posição, nem mesmo em treinos, por brincadeira. De pratica de bola, com o emprego das mãos, se lembra apenas de as ter usado como "pivot" do quadro de basket do "Defensor" de Santos Lugares, na sua patria.

E na pratica do basket durante 6 anos algo lhe deve ter ficado na mestria de dominar o couro com as mãos, que justifique o seu sucesso de agora como guarda meta improvisado.

DR. BELMIRO VALVERDE
VIAS URINARIAS
Comunica a seus amigos e clientes que reassumiu a sua clinica
Consultorio: — Edificio Porto Alegre 11.º andar salas 1118/19 diariamente das 12 ás 15 hs. R. Araujo Porto Alegre, 70 Tel 22-0924

Decisão Acertada

B. HORIZONTE, 20 (Asapress) — Em sua ultima reunião, o Conselho Divisional da Federação Mineira de Futebol, resolveu que todos os seus jogadores profissionais ficarão na obrigação de frequentar a escola de arbitros.

Basquetebol nos Jogos Olímpicos de Londres

OS PROXIMOS JOGOS DA F. M. B. — OUTRAS NOTAS SOBRE BASQUETE

A Confederação Brasileira de Basketball vem de receber comunicação da Fibba que foi incluido oficialmente nos Jogos Olimpicos de Londres o basketball. Este certame, de acordo com a informação, sera levado a efeito na capital inglesa no periodo de julho a agosto de 1948.

BASKETBALLERS PORTUGUESES QUEREM VIR AO BRASIL

A C. B. de Basket resolveu anotar para estudos a pretensão do Clube "Os Belenenses" de Lisboa que pretende mandar ao Brasil a sua equipe cestobolistica.

DE 1 A 13 DE FEVEREIRO O CAMPEONATO BRASILEIRO DE BASKET

Foi homologado pela C. B. de Basket o adiamento do Campeonato Brasileiro para 1 a 13 de fevereiro de 1947 em Belo Horizonte. Em consequencia foi dilatado o prazo de inscrições até 31 do corrente.

Até o presente solicitaram inscrições as seguintes entidades: F. Fluminense de Desportos, F. Paulista, F. Atletica Rio Grandense, F. Atletica Catarinense, F. Baiana, F. Desportiva Paranaense e F. Desportiva Espiritossantense.

PELO TORNEIO DE ACESSO

Na noite de segunda-feira proxima terá continuação a disputa do Torneio de Acesso com a realização dos seguintes jogos

S. CRISTOVAO F. R. x GRAJAU T. C. — Quadra do Grajau T. C. — A's 19.45 e 21 horas:

Roger Bougeard e Roberto Bougeard — juizes; Sergio Rosa — cronometrista; Edgard Tinoco — apontador; Nilo da Silva Marques — delegado.

OLIMPICO CLUBE x SAMPAIO A. C. — Quadra do Clube Municipal — A's 19,45 e 21 horas

Noli Coutinho e Antonio Haroldo Paiva — juizes; Solano Santos Alves — cronometrista; Ceci Alves — apontador; José Ribeiro — delegado.

CARIOCA S. C. x S. C. MACKENZIE — Quadra do Carioca S. C. — A's 19.45 e 21 horas.

Nelson Carvalho e Rubem P. Séa — juizes; Pascoal Bruno — cronometrista; José Guió S. Filho — apontador; Rubens Santos — delegado.

DECIDE-SE A 7 O CAMPEONATO CARIOCA

A proxima etapa do campeonato carioca será vencida no proximo dia 27, quando ficará decidido o certame maximo da F.M.B. Naquele dia defrontar-se-ão os quadros do America e Vasco da Gama, em Campos Sales, observando-se que na hipotese de vencer, os cruzmaltinos sagrar-se-ão vencedores. Caso não obtenham a vitoria, os vascainos dividirão a liderança com o Riachuelo e, possivelmente tambem com o Botafogo, este na hipotese de vencer o Fluminense na ultima rodada a realizar-se a 31.

Conforme se vê, o jogo da proxima sexta-feira na quadra do America é de excepcional importancia e interesse para os tres clubes candidatos ao titulo de campeão. Completa a etapa de 27 o jogo Flamengo x Tijuca

Assembléia Geral Eletiva no Tijuca T. C.

O presidente do Tijuca Tenis Clube está convocando, em nome do Conselho Administrativo, todos os socios maiores e quites para, no proximo dia 26 quinta-feira, das 7 ás 22 horas, participarem da Assembleia Geral Eletiva que vai eleger para o Conselho Deliberativo, 454 socios contribuintes-gerais, dos quais 378 serão efetivos e 76 suplentes. Será obrigatoria a apresentação da carteira social. A convocação é unica e a sessão se realizará com qualquer numero de eleitores, presentes no decurso das cinco horas indicadas.

AMIGDALAS
PROF. FRANCISCO EIRAS
Trat. fisioterapico (sem Operação) pela FULGURAÇÃO moderna. Sinusites — Nevralgias e tosses gripais — Ed. Odeon — Tel.: 22-0023.

CASA PORTUENSE
P. TEIXEIRA E. COUTO
Recebemos diretamente dos EE. Unidos e da Suecia, os mais lindos e modernos RADIOS, Radiola, Toca-discos, que serão vendidos por preços nunca vistos na praça.
Vendemos tambem REFRIGERADORES, APARELHOS ELETRICOS e variados artigos para presentes.
Consertamos qualquer Radio, transformamos Radios em Radiola e fazemos trocas. Pessoal competente para qualquer serviço.
Visitem hoje mesmo a nossa Casa e verifiquem os nossos preços.
Av. Salvador de Sá, 73 - Fone: 32-3388

COLÉGIO VERA-CRUZ
E ESCOLA TECNICA DE COMERCIO
Cursos: Clássico, Cientifico, Ginasial, Comercial Básico, Admissão, Primário, Contador, e Técnicos de Contabilidade, Secretariado, Estatistica, Administração, e Comércio e Propaganda. Aulas DIURNAS e NOTURNAS — Reserva de matricula até 15 de Janeiro — Exame de Admissão ao Ginasial e ao Comercial em Fevereiro
RUA HADDOCK LOBO, 345
TEL. 48-8222
Direção dos Professores F. GAMA LIMA FILHO, E. MENDES VIANNA e F. GAMA LIMA

TOMOU POSSE O NOVO DIRETOR DO DEPARTAMENTO NACIONAL DA CRIANÇA — No gabinete do ministro da Educação e Saude teve lugar, ontem, a solenidade de posse do novo diretor do Departamento Nacional da Criança, prof. Joaquim Martagão Gesteira, catedratico da Faculdade de Medicina. Ao ato compareceram numerosas personalidades dos nossos meios cientificos. Dando inicio a solenidade, o titular da pasta da Educação e Saude, sr. Clemente Mariani, pronunciou um discurso em que, depois de fazer um historico do Departamento Nacional da Criança e da razão de sua criação, enalteceu a personalidade do prof. Martagão Gesteira. Em seguida, falou o prof. Inacio Azevedo Amaral. Agradecendo, respondeu o prof. Martagão Gesteira. A fotografia acima foi tomada no momento em que o ministro da Educação discursava

Helper Deve Ganhar a Melhor Eliminatoria da Sabatina de Hoje

O Jockey Club Brasileiro realizará esta tarde, no Hipódromo Brasileiro, a penultima sabatina de sua Temporada Oficial de 1946.

Para essa vesperal, a nossa sociedade de corridas organizou um programa que pode ser considerado bom.

As três primeiras carreiras são reservadas à ultima geração.

Na primeira dessas eliminatorias oito potros nacionais sairão à pista em busca do seu segundo triunfo em nossas pistas.

Já na segunda eliminatória, sete potrancas nacionais de três anos tentarão obter a sua primeira vitória na Gavea.

Finalmente, na ultima, os platinos de três anos Santorim, Com Botas e Otequi enfrentarão oito crioulos da mesma idade.

As nossas apreciações sobre os animais que hoje correrão são as seguintes:

1.ª CARREIRA

PIRATA, 55 — Reaparece no quilometro e na grama, onde corre muito. Candidato certo.

JAGUAR, 55 — Não correrá.

PURY, 55 — Não será apresentado.

GUAIBA, 55 — Continua apresentando melhoras. Não deve ficar fora de cogitações.

CIPO, 55 — Não correrá.

DON RAUL, 55 — Boa indicação se passar para a areia.

HELPER, 55 — É a força. Dificil ser derrotado.

JUSTO, 55 — Seu estado não sofreu alteração. Não nos agrada.

2.ª CARREIRA

JUVENTA, 55 — Anda bem. Inimiga de primeira linha.

ELVIRA, 55 — Tem um bom trabalho. É, a nosso ver, o melhor azar do pareo.

DISCA, 55 — Reaparece apenas regular. Não acreditamos nas suas possibilidades.

JIGA, 55 — Gostamos imenso de sua corrida de estréia. É uma das forças.

ALBA LINDA, 55 — Estreante. É uma filha de Macuncho e Aranjaguada. Ainda é cedo a nosso ver.

COPELIA, 55 — Volta bem estendida. Concorrente perigosissima. Nossa favorita.

ARABIANA, 55 — Vem de atuações muito fracas. Não nos agrada.

3.ª CARREIRA

SANTORIM, 57 — Distancia, pista e companhia, convêm a seus recursos. Nossa indicação.

JUBAI, 51 — Estreante. É uma filha de Duplicate e Coeur d'Or. Deverá aguardar outra oportunidade.

MAVILIS: ex-Arumani, 53 — Reaparece bem preparado. É uma das forças.

OTEQUI, 53 — Estreante. É uma filha de Khan Bahadan e Make Upx. Está bem preparada. Serve, como azar, para o placé.

HIPPO, 53 — Estreante. É um filho de Funny Boy e Vera. Tem bons trabalhos e pode ganhar.

GUARANI II, 53 — Seu estado é de apuro. Inimigo de primeiro plano.

CON BOTAS, 55 — Não correrá.

URVIO, 53 — Não sofreu alteração. Dificil obter colocação.

MARACATU, 51 — Apresentou melhoras. Não deve ficar fora de cogitações. Bom para a dupla.

BRANCA DE NEVE, 51 — Estreante. É uma filha de Sobrevivo e Urucare. Está bem trabalhada. Bom azar.

4.ª CARREIRA

TAMANDARÉ, 56 — Seu estado é de apuro. Inimigo de primeiro plano. Nosso eleito.

ORELFO, 56 — Anda bem. Mesmo assim, não acreditamos que possa derrotar o nosso preferido. Serve para a dupla.

WHITE FACE, 56 — Na areia não acreditamos nas suas possibilidades.

ALAMEDA, 54 — Reaparece na pista de sua predileção e anda bem. É uma das forças.

LULA, 54 — Tem um bom trabalho. É, a nosso ver, o melhor azar do pareo.

CANADA II, 56 — Apresentou melhoras e gosta da milha. Bom placé.

THELINA, 54 — Outra que reaparece bem preparada. Pode aparecer no final.

"Betting" Duplo

3 — Esquivado — 9 — Bebuchita
6 — Corsario — 9 — Alvinopolis
6 — Cerro Grande 1 — Felizardo

5.ª CARREIRA

EMILIA, 56 — Reaparece bem movida e gosta do quilometro. Pode ganhar.

ROSACEA, 54 — Apenas regular. Não acreditamos nas suas possibilidades.

FIGURONA, 54 — Corre mal na areia. Dificil, mas não impossivel.

HEREJA, 56 — Ligeirissima e anda bem. É uma das forças.

CONCURSO, 56 — Não correrá.

HOLY DANCER, 54 — Apenas regular. Dificil obter colocação.

EL GOYA, 52 — Na distancia e no tapete, não deve ser desprezado.

TRIBUNAL, 56 — Melhorou algo. É, a nosso ver, o melhor azar do pareo.

SIS, 54 — Vem de atuações fraquissimas. Não acreditamos nas suas possibilidades.

VITACIN, 56 — Não correrá.

PENEDO, 52 — É baleado, mas anda bem. Concorrente perigoso.

DIGITALIS, 50 — Estreante. É uma filha de Alvis e Printemps. Ainda é cedo.

FAB, 56 — Ligeiro e frouxo, mas vai bem no quilometro. Adversaria certa. Nossa eleita.

BERTIOGA, 50 — Continua apresentando melhoras. Reforça muito o numero 13.

"Betting" Simples

3 — Esquivado
6 — Corsario
6 — Cerro Grande

6.ª CARREIRA

HIT THE DECK, 54 — Vem de ganhar e mantém o estado. Pode repetir.

CREDULO, 56 — Tem um bom trabalho. Não deve ser desprezado.

ESQUIVADO, 52 — Pista, distancia e companhia, convêm a seus recursos. É uma das forças.

BLUE ROSE 54 — Inferior a varias adversarios. Não nos agrada.

VIOLENTA, 50 — Discreta foi sua ultima atuação, como será a de hoje.

PINK ROSE, 54 — Gosta da areia e trabalhou bem. Inimiga perigosissima.

COMICA, 50 — Seu estado não sofreu alteração. Bom azar.

CON BOTAS, 50 — Inferior á companheira. Excluida, pois

MISTRAL, 52 — Não correrá.

CHACHIM, 56 — Tem um bom trabalho. 76" para a distancia. Bom placé.

BEBUCHITA, 50 — A distancia é do seu inteiro agrado e seu estado é de apuro. Reforça muito o n. 9.

7.ª CARREIRA

CONSELHO, 56 — Seu estado é de apuro. Pode repetir sem surpreender.

TANGO, 52 — Em grande forma. Inimigo de primeiro plano.

ESPETO, 56 — Anda muito bem e gosta da distancia. Bom placé.

BELICO, 56 — Ligeiro e frouxo. Não acreditamos nas suas possibilidades.

CAXTON, 52 — Vai fazer sua ultima tentativa entre nós. Serve como poule grande.

CORSARIO, 56 — Anda bem e pode ganhar.

OLD PLAID, 52 — Não correrá.

ROYAL MASTER, 52 — Já não é mais aquele. Não acreditamos nas suas possibilidades.

ALVINOPOLIS, 52 — Seu estado é bom. Em condições de fazer seu o triunfo.

TAROBA, 52 — É baleado, mas anda bem. Serve, como azar, para o placé.

BOA VISTA, 52 — Reaparece bem estendido. É, a nosso ver, o melhor azar do pareo.

8.ª CARREIRA

FELIZARDO, 56 — Vem de ganhar e mantém o estado. Pode repetir.

GALHARDO, 52 — Na areia é de corrida. Inimigo de primeiro plano.

GADIR, 52 — Inferior a varios adversarios. Excluido, pois

GALHARDIA, 50 — A companhia convém a seus recursos. Bom placé.

ITAMONTE, 52 — Trabalhou bem. É, a nosso ver, o melhor azar do pareo.

ESTRILO, 52 — Arenatico consumado. No final estará entre os primeiros.

CERRO GRANDE, 52 — Seu estado é de completo apuro. Nosso favorito.

GIGO, 52 — Discreta foi sua ultima atuação, como será a de hoje.

MONTARIAS PROVAVEIS

1º pareo — 1.000 metros — A's 13.50 horas — Cr$ 25.000,00. (Pista de grama). Ks

1 (1 Pirata, D. Ferreira 55
(2 Jaguar, não corre 55
2 (3 Pury, não corre 55
(4 Guaiba, J. Martins 55
3 (5 Cipó, não corre 55
(6 Don Raul, L. Rigoni .. 55
4 (7 Helper, O. Ullôa 55
(8 Justo, R. Freitas 55

2º pareo — 1.400 metros — A's 14.20 horas — Cr$ 25.000,00. Ks.

1—1 Juventa, V. Lima 55
2 (2 Elvira, L. Rigoni 55
(3 Disca, J. Araujo 55
3 (4 Jiga, A. Ribas 55
(5 Alba Linda A. Neri .. 55
4 (6 Copelia E. Castillo .. 55
(7 Arabiana, E. Garcia .. 55

3º pareo — 1.400 metros — A's 14.50 horas — Cr$ 25.000,00. Ks

1 (1 Santorin, F. Irigoyen .. 57
(2 Jubai, O. Macedo 51
2 (3 Mavilis (x) I. Souza, 53
(4 Otequi, D. Ferreira 53
3 (5 Hippo, O. Ullôa 53
|6 Guarani II, E. Silva .. 53
(7 Con Botas, não corre .. 55
4 (8 Urvio, J. Martins 53
|9 Maracatu', E. Castillo . 51
(" B. de Neve, S. Camara 51
(x) ex-Arumani.

4º pareo — 1.600 metros — A's 15.20 horas: — Cr$ 25.000,00. Ks.

1—1 Tamandaré, E. Silva .. 56
2 (2 Orelfo, V. Andrade ... 56
(3 White Face, D. Ferreira 56
3 (4 Alameda, F. Irigoyen .. 54
(5 Lula, O. Ullôa 54
4 (6 Canadá, P. Costa 56
(7 Thelina, L. Rigoni .. 54

5º pareo — 1.000 metros — A's 15.55 horas — Cr$ 18.000,00 — (Betting) (Pista de grama). Ks.

1 (1 Emilia, E. Cardoso ... 56
|2 Rosacea, L. Rigoni 54
(3 Figurona, N. Mota 54
2 (4 Hereja, J. Martins 56
|5 Concurso, não corre ... 56
(6 Holy Dancer, J. E. Ullôa 54
3 (7 El Goya, J. Araujo 52
(8 Tribunal, A. Rosa 56
(9 Sis, A. Ribas 54
(10 Vitacin não corre 56
4 (11 Penedo, G. Greme Jr. 52
(12 Digitalis, A. Araujo .. 50
(13 Fab, N. Linhares 56
(" Bertioga, A. Neri 50

6º pareo — 1.200 metros — A's 16.30 horas: — Cr$ 18.000,00 — "Betting". Ks.

1 (1 Hit the Deck, A. Ribas 54
(2 Credulo, J. Coutinho .. 56
2 (3 Esquivado, L. Rigoni.. 52
|4 Blue Rose, O. Ullôa .. 54
(5 Violenta, A. Portilho .. 50
3 (6 Pink Rose, E. Garcia .. 54
|7 Comica, A. Aleixo 50
(" Con Botas, V. Lima 50
4 (8 Mistral, não corre .. 52
|9 Chachim, N. Linhares .. 56
(" Bebuchita, N. Mota 50

7º pareo — 1.600 metros — A's 17.05 horas: — Cr$ 18.000,00 — "Betting". Ks.

1 (1 Conselho, O. Serra 56
(2 Tango, A. Ribas 52
2 (3 Espeto, D. Ferreira .. 56
|4 Belico, P. Fernandes .. 56
(5 Caxton, J. Martins 52
3 (6 Corsario, L. Coelho .. 56
|7 Old Plaid, não corre .. 52
(8 Royal Master, J. Araujo 52
4 (9 Alvinopolis, L. Rigoni .. 52
|10 Taroba, V. Andrade .. 52
(" Boavista, V. Lima 52

8º pareo — 1.500 metros — A's 17.40 horas: — Cr$ 25.000,00. Cr$

1—1 Felizardo, O. Ullôa 56
2 (2 Galhardo, N. Linhares. 52
(3 Gadir, A. Araujo 52
3 (4 Galhardia, J. Maia 50
(5 Itamonte, A. Rosa 52
4 (6 Estrilo, V. Andrade .. 52
|" Cerro Grande, D. Ferreira 52
(" Gigo, E. Castillo 52

Um rapaz de boa familia é seduzido em Paquetá

Sarita e Jujú deixaram Gil da Cunha em máos lençóis

Gil da Cunha, rapaz pacato e inofensivo foi até a Ilha de Paquetá e de um momento para outro, se viu seduzido por duas lindas garotas de nome Sarita e Jujú. O Gil, que era noivo de Diva, uma lourinha interessante, aparece com o rosto marcado de baton e a sua futura sogra se exaspera classificando-o de igual aos mais vulgares homens que existem sobre a terra. Gil da Cunha tem medo de ficar difamado e resolve fugir da ilha de Paquetá. Este é um dos majestosos e empolgantes trechos da revista-burleta "Homem, Não", de Freire Junior e Paulo Orlando. Que Valter Pinto está dando ao seu publico como presente de fim de Ano no Teatro Recreio às 20 e 22 horas. Hoje haverá matinée às 16 horas e o publico verá ainda que nunca houve uma mulher como Oscarito.

Prognosticos do DIARIO CARIOCA

Helper — Pirata — Guaiba
Copelia — Juventa — Elvira
Santorim — Maracatu' — Guarani II
Tamandaré — Orelfo — Canadá II
Fab — Emilia — Tribunal
Esquivado — Bebuchita — Comica
Corsario — Alvinopolis — Conselho
Cerro Grande — Felizardo — Galhardia

PROGRAMA DE DOMINGO

MONTARIAS PROVAVEIS

1º pareo — 1.500 metros — A's 13.40 horas: — Cr$ 22.000,00. Ks.

1 (1 Groggy, A. Rosa 56
(2 Colombina, J. Graça .. 54
2 (3 Itai, A. Ribas 54
(4 Avahy, L. Meszaros 56
3 (5 Itau', E. Castillo 54
(6 Pampeiro, não corre ... 56
4 (7 Garrida, O. Ullôa 54
(" Guadalupe, J. Martins.. 56

2º pareo — 1.400 metros — A's 14.10 horas: — Cr$ 25.000,00. Ks.

1 (1 Reunido, N. Linhares .. 56
(2 Oidra, J. Martins 54
2 (3 Iva, D. Ferreira 54
(4 Excelente, A. Rosa 54
3 (5 Rolante, L. Leighton .. 56
(6 Gironda, G. Greme Jr... 54
4 (7 Itaipu', I. Souza 56
(8 Guido, L. Rigoni 56

3º pareo — 1.800 metros — A's 14.40 horas: — Cr$ 18.000,00. Ks.

1 (1 Bombardeio, S. Ferreira 50
(2 Peão, E. Coutinho 58
2 (3 Esquadra, E. Castillo.. 52
(4 Damaru', A. Neri.. .. . 52
3 (5 Alberdi, N. Linhares .. 56
|6 Gran Duque, XX 56
(7 Garua, L. Rigoni 57
4 (8 Solo, N. Mota 56
|9 Escudo, E. Silva 56
(10 Belmonte, A. Araujo .. 51

4º pareo — 2.000 metros — A's 15.15 horas: — Cr$ 30.000,00 — (Handicap). Ks.

1—1 Salmon, I. Souza 51
2—2 Remember, F. Irigoyen. 52
3—3 Taquemão, L. Rigoni ... 51
4 (4 Zagal, A. Ribas 51
(5 Miami, A. Neves 55

5º pareo — Classico "José Calmon" — 2.000 metros — A's 15.50 horas — Cr$ 50.000,00. Ks.

1—1 Junco II, J. Martins .. 51
2—2 Quilombo II, D. Ferreira 51
3 (3 Jundiahy, F. Irigoyen .. 50
(" Itaipu' I. Souza 53
4 (4 Halcon, L. Leighton 49
(" Heremon, O. Ullôa 50

6º pareo — 1.000 metros — A's 16.25 horas: — Cr$ 25.000,00 — "Betting". Ks.

1 (1 Halabarda V. Andrade 55
(" Juvia, R. Freitas 55
2 (2 Bissectriz, D. Ferreira. 55
(3 Faladora, N. Linhares .. 51
3 (4 Chapada, L. Rigoni 55
(5 Iheta, J. Martins 55
4 (6 Hipias, E. Castillo 55
(" Farpa II, E. Silva 55

7º pareo — 1.400 metros — A's 17.00 horas: — Cr$ 25.000,00 — "Betting". Ks.

1 (1 Uristrio, J. Martins .. 55
|2 Desterro, R. Freitas .. 55
(3 Sundial, D. Ferreira 55
2 (4 Montese (x) V. Lima .. 55
|5 Camacho, L. Rigoni .. 55
(6 Jacomi, V. Andrade .. 55
3 (7 Xavante, A. Araujo .. 55
|8 Jambo, E. Silva 55
(9 Caracol, L. Meszaros .. 55
4 (10 Pirajá, XX 55
(11 Betar, O. Fernandes .. 55
(12 Hypnos, E. Garcia 55
(" Farçola, O. Ullôa .. . 55
(x) ex-Garbo II.

8º pareo — 1.600 metros — A's 17.40 horas: — Cr$ 20.000,00 — "Betting". Ks.

1 (1 Granflauta, V. Lima .. 50
|" Relampago, J. Araujo .. 50
(2 Grillo, D. Ferreira 53
2 (3 Lobuna, N. Linhares .. 51
|4 Carioca, E. Castillo .. 56
(5 Tupan, P. Mauzzan 50
3 (6 F. Wilberg, L. Rigoni. 50
(7 Charo, A. Araujo 50
(8 Junin, A. Ribas 50
(9 Burican, S. Ferreira .. 50
4 (10 Rataplan, O. Macedo .. 50
(11 Grey Lady, F. Irigoyen 56
(" Rockmoy, J. Martins 53
(" Sanguenolth, L. Leighton 50

RAIOS X

Exames radiologicos em residencia

Drs. Victor Côrtes e Renato Côrtes

Diariamente das 9 às 12 e 14 às 18 horas

R. Araujo Porto Alegre, 70-9.º andar

TEL. 22 5330

Boas Festas ao DIARIO CARIOCA

Tiveram a gentileza de enviar-nos votos de boas festas, os quais agradecemos: ministro João Alberto presidente da Fundação Brasil Central, sr. Valdemar da Silveira, diretor geral da Agencia Nacional, Cruz Vermelha Brasileira, Centro Beneficente de Motoristas do Rio de Janeiro, Sindicato dos Condutores de Veiculos Rodoviarios e Anexos do Rio de Janeiro Federação Nacional dos Condutores de Veiculos Rodoviarios, Associação Atletica Banco do Brasil sra. Nadir de Melo Couto Monitor do Imposto de Consumo, Publicidade da Light Laboratorio Quimico de Industria Farmaceutica Kolatol Brazaço S.A., Companhia Melhoramentos de São Paulo e Banco Moscoso Castro S. A.

COLCHÕES

Vendas por atacado e a varejo. Compre o seu colchão diretamente na fabrica com grande abatimento. Aceitam-se encomendas e reformas para o mesmo dia; levamos mostruario a domicilio. R. Santana, 184 — Tel. 32-5666.

VARIAS

OITO FORFAITS

A Secretaria da Comissão de Corridas do Jockey Club Brasileiro até á hora do encerramento do seu expediente de ontem havia recebido as declarações de forfait para a sabatina desta tarde dos seguintes animais:

Jaguar — Pury — Cipó — Con Botas (na 3.ª prova) — Concurso — Vitacin — Mistral e Old Plaid.

A HORA DA PRIMEIRA CARREIRA

A primeira prova da sabatina desta tarde, no Hipodromo Brasileiro, será corrida ás 13,30 horas.

NÃO PODEM ATUAR

Suspensos pela Comissão de Corridas do Jockey Club Brasileiro, não poderão intervir na sabatina desta tarde os aprendizes João dos Santos, Sarmento Ferreira e Reduzino Freitas Filho e os joqueis Pedro Simões José Portilho, A Barbosa, Claudemiro Pereira e Justiniano Mesquita.

REVISTAS ESPECIALIZADAS

Estão circulando hoje as edições desta semana das revistas de turf: Vida Turfista", "Calendario Turfista Brasileiro" e "Joquei Club Ilustrado".

Gratos pelos exemplares recebidos.

OS TRABALHOS DE ONTEM NO HIPODROMO BRASILEIRO

Exercitaram-se na manhã de ontem na pista de areia do Hipodromo Brasileiro os seguintes animais:

GRANFLAUTA (W. Lima) — 700 metros em 43" 2/5.

IVA (R. Freitas) — 600 em 36".

JUNDIAI (J. Ulloa) — 800 em 51".

QUILOMBO II (D. Ferreira) — 800 em 50" 4/5.

RATAPLAN (O. Macedo) — 600 em 37".

GREY LADY (F. Irigoyen) — 800 em 52".

IHETA (J. Martins) — 700 em 44".

URISTRIO (J. Martins) 800 em 48" 2/5.

CAMACHO (L. Rigoni) — 600 em 37" 2/5.

GARUA (W. Andrade) — 600 em 37" 2/5.

GUADALUPE (J. Martins) — 800 em 49".

COLOMBINA (J. Graça) — 600 em 37" 4/5.

TAQUEMAO (L. Rigoni) — 800 em 50" 3/5.

GIRONDA (iad.) — 600 em 39".

REMEMBER (F. Irigoyen) — 800 em 49".

SALMON (I. Souza) — 500 em 31".

JUNCO II (J. Martins) — 700 em 44".

XAVANTE (A. Araujo) — 700 em 46". Suave.

ITAIPU (N. Motta) — 600 em 36".

ROCKMOY (J. Martins) — 360 em 23".

GRAN DUQUE (N. Linhares) — 640 em 40".

SANGUENOLTH (L. Leighton) — 800 em 50".

OIDRA (J. Martins) — 600 37" 2/5.

CARIOCA (S. Camara) — 800 em 51".

BETAR (O. Fernandes) — 360 em 24".

REUNIDO (N. Linhares) — 800 em 51" 1/5.

HEREMON (O. Ulloa) e Halcon (L. Leighton) — 800 em 52" 2/5. suavemente.

"TURF-JORNAL"

Está circulando desde ontem o segundo numero de "Turf-Jornal".

Trazendo farta materia redacional sobre o turfe em geral, esse semanario pode se considerar vitorioso em nossos meios turfistas.

O MELHOR APRONTO DE ONTEM

O cavalo Uristrio produziu, na manhã de ontem, o melhor apronto.

Sob a direção de Jose Martins esse nacional percorreu 800 metros em 48" 2/5.

FESTAS DE NATAL

Os funcionarios da Casa das Apostas do Hipodromo Brasileiro vão ter tambem o seu Natal.

E' que a diretoria do Jockey Club Brasileiro resolveu pagar em dobro os vencimentos de todos os que trabalham nas reuniões de hoje e de amanhã.

OS TRABALHOS DOS CONCORRENTES AO CLASSICO

Não trabalharam com rigor os concorrentes ao Classico "Jose Calmon".

Heremon, sob a direção de O. Ullôa e tendo como parceiro **Halcon** (L. Leighton) fez uma partida de 800 metros em 52 segundos.

Quilombo II, montado por D. Ferreira, fez a mesma distancia em 50" 4/5.

Jundiahy sob a direção de J. E. Ullôa trabalhou suavemente em 800 metros, marcando 51".

E Junco II dirigido pelo J. Martins os mesmos 800 metros em 50" e os ultimos 700 em 44".

O PRIMEIRO FORFAIT DE AMANHA

Não será apresentado, na primeira carreira de amanhã, o cavalo Pampeiro.

A declaração de seu forfait já foi entregue á Secretaria da Comissão de Corridas.

Vinhos do Porto e de Mesa

MESSIAS

A venda nas casas de primeira ordem

FAÇA SUAS REFEIÇÕES NA

CHURRASCARIA DO LEME

Tipico CHURRASCO A' GAUCHA — Excelente cozinha Otimo BAR

Refeições a partir das 11 horas — Aberta até ás 4 horas

Dois amplos salões proprios para festas ou banquetes

Local pitoresco e ambiente distinto

RUA M. VIVEIROS DE CASTRO 18 — FONE: 27-3697

Cecilia Rangel Mendes de Moraes

(Viuva Marechal Luiz Mendes de Moraes)

Justo Rangel Mendes de Moraes e senhora. Prudente de Moraes Neto, senhora e filha. Luiz Werneck de Castro senhora e filho, Luiz Mendes de Moraes Neto, senhora e filhos, Gustavo Accioli Doria, senhora e filho. Tude Lima Rocha, senhora e filhos, Leonor Cresta de Moraes, Emanuel Cresta de Moraes, senhora e filha, Viuva Emilio Emiliano Gomes. Viuva Rodolfo Josetti. Maria Rangel Gomes. José Neves de Paula Leite. senhora e filhos. Jorge de Godoy e senhora. Odett Costa, Alberto Couri e senhora comunicam o falecimento de sua mãe, sogra, avó bisavó, irmã, tia e sobrinha Cecilia Rangel Mendes de Moraes (Viuva Marechal Luiz Mendes de Moraes) e convidam para o enterro que deverá sair ás 10 horas de hoje, 21 da Capela do Cemitério de S. João Batista (Capela Real Grandeza) para o mesmo cemiterio.

ALDA GARRIDO NO TEATRO RIVAL

LANÇA SUA CANDIDATURA A VEREADOR NA "CHARGE" POLITICA

A GILDA DO BARRETO

COMEDIA OPORTUNISSIMA DE ALDA GARRIDO E A. ALENCASTRE

HOJE E TODAS AS NOITES ás 22Hs

5.ªs SABADOS VESP. ás 16Hs

DOMINGOS E FERIADOS VESP ás 15Hs

Aprovado o Abono Ontem em Primeira

(Conclusão da 1a Pag.

...ucionalidade do projeto; em segundo, o parecer contrario da Comissão de Finanças; e, finalmente, as emendas. Esclareceu ainda que, rejeitado o parecer da Comissão de Justiça, o projeto estaria prejudicado, isto é, automaticamente rejeitado, e que, o projeto, tambem, estaria rejeitado caso o plenario aprovasse o parecer da Comissão de Finanças.

RETIRADO O PRIMEIRO REQUERIMENTO

O sr. Barreto Pinto solicita a palavra para encaminhar a votação e, ao concluir, pede destaque para a emenda n. 5, que suspende as consignações em folha no corrente mês. Informa que pretende constitua a mesma um proáe á parte.

O sr. Cirilo Junior retira o requerimento, solicitando fosse apreciado, em primeiro lugar, o parecer da Comissão de Justiça quanto á constitucionalidade do projeto.

APROVADO O PROJETO

Submetido a votos, em primeira discussão, é aprovado o projeto n. 97A, de 1946.

O sr. Cirilo Junior, na qualidade de lider da maioria, encaminha á Mesa um requerimento, solicitando que o projeto fosse encaminhado á Comissão de Finanças, a fim de que a mesma, estudando-o, apresente um substitutivo. Nesse substitutivo da Comissão de Finanças, deverá ser concedido ao governo os meios para atender a essa despesa.

Foi aprovado o requerimento.

TAMBEM, ABONO PARA OS PENSIONISTAS DAS C. A. P.

Surgiu, afinal, o projeto 99, do sr. Pedroso Junior, que determina a concessão de um abono de Natal, correspondente a um mês, a todos os pensionistas e aposentados das C. A. P.

Inclui, ainda, esse projeto, entre os beneficiados os funcionarios dessas autarquias.

Em virtude de urgencia, o projeto foi aprovado em primeira discussão.

APROVADO, TAMBEM O PROJETO 92

Desde princípios de novembro que o sr. Pedroso Junior apresentou o projeto n. 92, assegurando a todo empregado, qualquer que fosse a sua categoria e o sistema de sua remuneração, uma gratificação correspondente, pelo menos, a um mês de vencimentos-base.

Na sessão de ontem, o sr. João Amazonas, em "questão de ordem", interrogou á Mesa se o projeto n 92 não estava sob regime de urgencia. Obtendo informação de que o mesmo ainda não tenha sido entregue á Mesa, o deputado comunista lembra que o projeto estava publicado no "Diario da Assembléia", apresentando os pareceres das Comissões.

Em face desse esclarecimento, o sr. Honorio Monteiro submete a votos o requerimento de urgencia, que é aprovado

A TITULO DE PARTICIPAÇÃO NOS LUCROS

Assim é aprovado, em primeira discussão, o projeto n 92, substitutivo da Comissão de Legislação Social, assim redigido:

"O Congresso Nacional decreta:

Art. 1º — A titulo de participação nos lucros, e sem prejuizo do que, para regulação deste instituto, for estabelecido em lei, será paga, em dezembro corrente, pelas empresas, fiscas ou juridicas, que exercitem atividades economicas, a seus empregados, importancia igual a um doze avos da totalidade dos salarios por eles efetivamente percebidos durante o ano de 1946

Art. 2º — Ficam isentas da obrigação mencionada no artigo 1º as empresas que, no exercicio de 1946, não tiverem lucros.

Paragrafo unico. As empresas poderão reduzir, proporcionalmente, as importancias fixadas de conformidade com o mesmo artigo 1º, a fim de que o seu montante não exceda de cinquenta por cento (50%) dos lucros liquidos

Art. 3º — Comprovada, mediante dados constantes de declaração de renda aceita pela Fazenda Nacional, a existencia de lucros, anteriormente negada pelas empresas, estas ficarão sujeitas á obrigação do artigo 1º, com o acrescimo de vinte por cento.

Art. 4º — Esta lei entra em vigor na data de sua publicação, revogadas as disposições em contrario"

Contra a Elevação do Imposto de

(Conclusão da 1a Pag.

culam, as companhias de serviços publicos, essenciais, como transportes, ferroviarios, aéreos, maritimos etc., se efetivamente controladas, nos termos do art. 151 § unico da Constituição, entra todas aquelas que, em regra, não comportam lucros elevados em relação ao capital, ficariam aniquiladas ou elevariam serviço de uso da massa.

A empresa que distribui hoje, apenas 7% de dividendo, com o aumento projetado, só poderá distribuir 5 "e pequena fração", por cento.

Claro que os capitais preferirão a aplicação ociosa nos bancos, a prazo fixo, o que assegura de 6 a 8% de juros, com imposto de 8% apenas, ou emigrarão para a Argentina, onde pagarão menor tributo.

O alarma contra o projeto já se levanta, de varios pontos do país. Há noticia de que o Sindicato dos Bancos de São Paulo já se dirigiu ao ministro da Fazenda pleiteando a taxação progressiva dos lucros em lugar do acrescimo uniforme de 23%. A União dos Varejistas da Baia tambem se dirigiu á Camara mostrando a injustiça da reforma para os pequenos comerciantes que auferem apenas lucros justos e mostrando que a consequencia será o aumento dos preços como compensação ao encargo".

CONCLUSÃO

Em conclusão, o deputado Aliomar Baleeiro votou contra o aumento de 8 para 23% da taxa relativa ao imposto de renda e contra a abolição do chamado "imposto adicional", propondo que os recursos necessarios ao governo fossem obtidos do seguinte modo;

a) imposto sobre lucros extraordinarios na base de lei Souza Costa, de 44, revisto o conceito de tais lucros e a tabela progressiva, a fim de garantir-se maior produtividade e justiça social;

b) imposto complementar progressivo sobre a renda de pessoa fisica desde que, liquida, exceda de Cr$ 200.000,00;

c) extensão do imposto de renda aos que escapam ainda (rendimentos rurais e valor locativo da casa propria quanto ao cedular).

d) majoração suave e geral não superior a 20%, do que pagam hoje sobre pessoas juridicas isentas dos lucros extraordinarios e pessoas fisicas que tenham mais de Cr$ 60 000,00 de renda liquida, até .... Cr$ 200.000,00;

e) elevação das cedulas "A" e "B" (juros) para mais 1%;

f) elevação do imposto sobre os titulos ao portador para mais 2%, exceto as apolices da divida publica.

Por esse plano, a pressão ficará mais subdividida por todas as classes, segundo sua capacidade economica e condições pessoais (Constituição, artigo 202) e a receita provavel será muito superior a 1 bilião de cruzeiros.

VISTA

Quando o sr. Baleeiro terminou a leitura do seu voto, pediu vistas do processo o deputado Horacio Lafer.

Atendido pelo presidente da Comissão com o prazo até treça-feira somente nesse dia da semana proxima voltará o sr. Horacio Lafer a agitar os debates na Comissão de Finanças.

A UDN Respondeu no Senado ao Discurso do Ex Ditador

(Conclusão da 1a Pag.

admirados aqueles que se levam tam contra ele, nas conversas subterraneas, aqueles que se opuseram de qualquer forma ao seu regime, seja por pensamento ou por qualquer luta que tenha conseguido mover a opinião publica do país a lhes dar mais de 3 milhões de votos.

Nós vinhamos da resistencia, os votos que obtivemos não são formulas de gratidão, não se ligam a favores, porque não tinhamos favores a distribuir, tinhamos provações, sofrimentos, perseguições, demissões, tinhamos esse malfadado 177 que de uma hora para outra permitia ao ditador cortar os meios de subsistencia pelo simples fato de não darmos apoio ao governo.

O GOLPE E A EXPLORAÇÃO DO NOME DE ROOSEVELT

Procurou o sr. Getulio Vargas justificar o golpe de perjurio de 1937. E ele que, no prologo da Constituição então se creiaua para não ser cumprida, declarara calcar-se sua atitude no desenvolvimento da campanha comunista no país, e ele que, antes conseguira do Congresso uma lei instauradora do estado de guerra — instrumento necessario ao golpe — sob o fundamento de que o Komintern projetava planos tragicos em relação a nós, e ele que se aproveitara de um documento confessadamente falso, o celebre plano Cohen, para obter do Congresso o consentimento e convencer as proprias forças armadas da sua necessidade, ele, já agora, muda de tatica. Não é mais, no seu dizer, o comunismo a razão primeira, o motivo precípuo ao golpe. Não se trata, nem sequer, do integralismo, a que se referiu s. excia. num discurso do ano passado em Petropolis. Agora, já tem em vista a questão internacional. O ditador não é mais somente aquele homem extraordinario, capaz de conhecer todas as necessidades do país, mas é tambem adivinho tem qualidade de profeta, é uma especie de Nostradamus dos tempos modernos. E, s. excia. começa por justificar seu gesto, recuando sua atitude ao ano de 1936, quando por aqui transitou o grande cidadão do mundo, Roosevelt, com o fim de presidir a Conferencia de Buenos Aires.

A esse tempo, disse o sr. Getulio Vargas, manteve com Roosevelt vasto coloquio em que passaram revista a situação do mundo, previram a guerra, examinaram a situação decorrente do ataque á Abissinia, quebra dos compromissos pelo Japão. Conversou com Roosevelt e juntos assentaram os planos diversos em relação a nós. Entre esses planos, a instalação do Estado Novo. Falou até o sr. Getulio Vargas na organização das colonias estrangeiras dos paises totalitarios no país, depois sobre a distribuição de pontos estrategicos do Brasil. Exige provas da alegação do sr. Getulio Vargas. Sabemos que Roosevelt quando por aqui passou demorou horas apenas, tomadas com forte programa de homenagem inclusive uma sessão especial da Camara onde pronunciou um discurso.

E' evidente, e nenhum jornal da epoca noticiou de modo contrario, não ter sido possivel esse recolhimento particular a fim de que os dois chefes de Estado pudessem passar em revista, não a situação do Brasil, na America, mas a situação mundial.

Outra prova circunstancial que nos anima a duvidar da declaração do sr. Getulio Vargas: em 1936 não era de grande confiança a situação do Brasil em relação aos Estados Unidos. A politica de Washington preponderava mais para a Argentina do que para o Brasil. Outra razão não justifica a atitude de Roosevelt, convocando a conferencia Pan Americana de 1936 para Buenos Aires, quando tudo indicava pelas normas comuns de diplomacia, dever ser convocada para o Rio de Janeiro. Outra prova ainda, a cessão de alguns destroiers velhos para a Marinha do Brasil, sendo ouvida primeiramente a Argentina que vetou a cessão e por isso os vasos de guerra não chegaram ao Brasil.

O depoimento do sr. Getulio Vargas não é sequer confirmado por um documento qualquer do Itamarati, por um registo unico da conversa particular. A atribuição do convenio ao presidente constitui uma grave injuria á memoria do grande homem do mundo.

A um homem do espirito de sacrificio de Roosevelt nunca se poderia atribuir o crime de concorrer em que, para defender a democracia, se restringisse a liberdade a um povo de seu continente.

O PRETEXTO DE 37

A seguir tentando ainda uma explicação para o golpe e nesse passo confirmando argumento usado no preambulo da Carta de 1937 argue o sr. Getulio Vargas a campanha politica que então se processara.

E é interessante frisar a sua capacidade pictorica. Tem-se a impressão de que em lugar de uma campanha politica, o que havia seria era um ring, onde dois inimigos terriveis travavam luta de morte. Diz o sr. Getulio Vargas que a campanha se travava entre ideais diferentes: esquerda e direita.

ALOISIO — Norte contra Sul.

FERREIRA — Norte contra Sul. Hoje originalidade em s. ex. no lugar aleição geografica do Brasil á definição das idéias brasileiras. O Norte, da esquerda, o Sul da direita.

ALOISIO — Sendo que o candidato nortista estava sustentado pela força situacionista do Sul.

FERREIRA — E tinha sido seu ministro da Viação.

ALOISIO — E porque não havia vice-presidente da Republica, cargo, estou certo, que s. excia teria mandado extinguir no Brasil para ficar sozinho como presidente da Republica. Nas campanhas anteriores, quando o candidato a presidente saia do sul, o vice-presidente saia do norte. Havia, assim, equilibrio politico entre o norte e o sul.

ALOISIO — A candidatura José Americo foi levantada em Minas, com apoio do governo mineiro. O sr. Benedito Valadares está aí para contar o caso de um telefonema do Rio que recebeu em Belo Horizonte. Talvez um dia ele conte.

EXPLORAÇÃO SOBRE O EXERCITO

O sr. Getulio Vargas tambem não deixa de bater na tecla das classes armadas. Em primeiro lugar vale notar o abuso da expressão classes armadas. Grande numero de militares apoiou o golpe, mas, realmente, outro grande numero de militares não o apoiou. A 10 de novembro sucederam-se reformas de general por não convirem ao regime e outros se afastaram por discordancia tambem a respeito do golpe.

Por outro lado teriam as classes militares agido rigorosamente ou foram influenciadas por outro qualquer fato? E' conhecida a historia do Plano Cohen, articulado por amigos do sr. Getulio Vargas.

PLANO COHEN E CARTA DE 37

Em face do plano Cohen o Exercito, Marinha e a Aeronautica admitiram a possibilidade do Estado de Guerra e fizeram sentir aos legisladores do país essa necessidade, prometendo os dois ministros militares que esse Estado de guerra não importava, em absoluto, em impossibilitar a eleição presidencial já fixada. No seu discurso o sr. Getulio Vargas silenciou sobre o Plano Cohen atribuindo o Estado Novo como surgido das condições internacionais, necessidade da defesa da democracia, os partidos politicos, a direita a esquerda degladiando-se no Brasil.

Passa a examinar a Constituição de 1937. A carta de 37 é tentativa de racionalização de uma ditadura. Analisa todos os seus pontos, bem como a expressão democracia autoritaria.

A Constituição de 37, o Estado Novo, o que ficou foi o seguinte: primeiro, o arbitrio legislativo, segundo, a onipotencia do Estado, terceiro, a negação das liberdades individuais, quarto, o DIP, quinto, o jogo.

RUINA FINANCEIRA

Estuda o orador a questão financeira do governo do sr. Getulio Vargas, apontando as causas da inflação. E termina:

É hoje materia assentada que a situação de inflação não se analisa tendo em vista propriamente a relação da quantidade de moeda em circulação com as cambiais e créditos existentes, mas, sim, tomando por base os preços internos. Não ao interesse de saber se temos uma situação monetaria lastreada por 60, 90 ou tantos por cento de cambiais, ou, mesmo, se essa circulação não tiver lastro algum. O que interessa saber e se os preços no país apresentaram estabilidade ou se fixam em numeros que permitam ao individuo viver bem com sua renda normal. O que há é que os preços subiram de maneira assustadora. Quero crer que os srs. senadores, meus nobres colegas, não irão exigir a mim a leitura de qualquer demonstração ou relatorio. Ainda ontem lemos uma demonstração feita na Inglaterra a respeito do nivel de vida. E o que se verifica e que na Inglaterra, o preço das utilidades duplicou, em relação ao lapso de tempo anterior á guerra. Ora, onde é que nós, no Brasil, podemos nos gabar de que a vida brasileira está com seu custo apenas duplicado, tendo em vista o tempo anterior á guerra. Será impossivel qualquer conclusão a respeito. Será possivel negar tudo isso? Será possivel negar as filas que aí estão? Será possivel manter os aluguels de casa em nivel razoavel, sem se fazer sentir a ação do legislador? Será possivel desconhecer que a vida na Capital Federal está subordinada a tabelas mais que as adotadas nos demais pontos do país?

NÃO MAIS INTERESSA O EX-DITADOR

Sr. presidente, nunca poderemos proclamar que esse regime contribuiu de qualquer forma para a felicidade do Brasil, mas conheçamos que o mal que ele nos causou, busquemos o remedio para esses males. Não vamos apontar os criminosos. Vamos dizer quem nos conduziu a essa situação de descalabro pelos meios para esclarecer o povo, para que o povo fique convencido de que não mais deve compatuar ou permitir que se compatue com o regime dessa ordem.

Essa a atitude da bancada da UDN ao dar esta réplica ao sr Getulio Vargas, sem trazer para aqui odios nem preocupações pessoais. A figura de s. excia não nos interessa mais. A grande vitoria já a obtivemos. Foi aquela contra o Estado Novo A campanha libertadora do tenente brigadeiro Eduardo Gomes conseguiu seus principais efeitos. O Brasil foi reconduzido á Democracia.

A DEFESA DO SOBRINHO DORNELES

Ao terminar seu discurso, o sr. Ferreira de Souza foi substituido na tribuna pelo senador gaucho Ernesto Dorneles que falou durante uma hora.

Começa, assim, dizendo-se solidario com o Estado Novo e que está disposto a colaborar em outro golpe semelhante. Queixa-se de acusem somente ao sr. Vargas, deixando seus auxiliares de lado. E continua dizendo que tudo se faz para destruir a pessoa do presidente que, com todos seus erros, era o presidente que orientou o Brasil durante a guerra. Nem uma palavra para ressaltar essa pagina gloriosa.

O sr. Ferreira de Souza aparteia para dizer que ela foi escrita um pouco contra a vontade do sr. Getulio Vargas. O sr. Aluizio de Carvalho adverte o orador de que se recorde do discurso do sr. Cordeiro de Farias sobre o estado do Brasil na guerra.

O sr. Ernesto Dorneles prossegue: As eleições foram as mais insuspeitas já havidas no Brasil, tão insuspeitas que os correligionarios da U. D. N., quando se julgavam vitoriosos, foram buscar pela mão o embaixador estrangeiro para que desse seu testemunho externo de que tinhamos eleições que serviam para qualquer paiz do mundo.

O Sr. Ferreira de Souza — Não apoiado. Não nos injurie dessa maneira.

O Sr. Aluisio de Carvalho — Conhecemos o telegrama do presidente Vargas ao presidente Roosevelt, sobre o discurso de 11 de julho.

Prossegue o Sr. Ernesto Dorneles acusando a U. D. N. de outra intervenção estrangeira, ao que o sr. Ferreira de Souza rebate, reptando o senador gaucho a provar sua afirmativa, acrescentando que o discurso do sr. Berle foi lido e aprovado pelo sr. Getulio Vargas.

O orador volta a se queixar de que acusam, apenas, ao sr. Getulio Vargas, deixando seus auxiliares livres. O sr. Ferreira de Souza responde que num regime ditatorial a responsabilidade é do ditador, e o sr. Aluizio de Carvalho que "a ditadura é o ditador".

O DISCURSO DE 11 DE JUNHO

O sr. Ernesto Dorneles fala então, sobre o discurso de 11 de junho. Diz que veio ao Rio buscar a interpretação exata do pensamento do presidente e que, então, Getulio Vargas lhe disse: o Brasil só tem uma politica internacional a seguir, é a politica americana.

O sr. Aluisio de Carvalho lê, então, o telegrama transmitido a Roosevelt pelo sr. Getulio Vargas, que é uma retratação completa daquele discurso. Pergunta então o sr. Aluisio de Carvalho: por que Roosevelt estranhou os termos do discurso? Foi para ele uma surpresa. O Dip, nessa ocasião, radiografou a Roosevelt dando-lhe uma explicação do texto, favoravel ao Brasil.

PROFISSÃO DE FE' ANTI-DEMOCRATICA

Em outra parte de seu discurso diz o sr. Ernesto Dorneles: Antes de estar a favor da democracia, estarei ao lado de uma ditadura de guerra, para defender os interesses do Brasil. O sr. Hamilton Nogueira diz, em aparte, que o orador confessa sua descrença na democracia. Prossegue o sr. Ernesto Dorneles dizendo que quem salvou a Democracia foi um país que rompeu com os principios democraticos, cujos ideais eram pacificos, contrarios a guerra e ao Exercito. Mas, conhecendo a realidade, vendo que estava cercado de inimigos, bateu-se contra os principios fundamentais. E pergunta: Se não fosse a força da Russia qual não teria sido a sorte dos paises democraticos.

Adiante diz: Se o Brasil estivesse em regime democratico na guerra talvez não tivessemos feito esforço algum, porque tal intenção seria prejudicada fundamente pelas lutas partidarias pois os interesses da politica democratica a tudo iriam se sobrepor.

Refere-se o sr. Ernesto Dorneles á mensagem das forças armadas pedindo a Lei de Segurança. Diz que o regime democratico no Brasil não empolgou nem convenceu o povo de seus beneficios, sendo perigoso que alguem pregue contra esse regime. O sr. Ernesto Dorneles insurge-se contra as emendas de carater regional ao Plano de Obras. O sr. Aloisio de Carvalho aparteia:

— V. excia. acha que o PSD está desservindo o Brasil? Se v. excia. que foi eleito por esse partido assevera isso, é um golpe que não compreendo.

ERNESTO DORNELES — Compreendo bem o argumento de v. excia.. V. excia. é um liberal-democrata.

ALOISIO DE CARVALHO — Não sou liberal-democrata, apenas democrata. A liberal-democracia já morreu há muito tempo. Não se sirva v. excia. dela para fins de demagogia.

O sr. Ernesto Dorneles declarou que fizemos emenda no plano de obras e equipamentos para servirmos no interesse eleitoral.

IVO DE AQUINO — Perdão. S. excia. não disse isso.

ALOISIO DE CARVALHO — Afirmo que o disse.

ERNESTO DORNELES — Digo que em tese — é isto mesmo. Reconheço e não nego o interesse patriotico e o alto interesse local o de quem o projetou. Reconheço a honestidade de e interesse pelo qual luta. Nego é que esse plano isolado tenha maiores beneficios para o país do que se nos juntassemos o abrissemos mão de certos pontos de vista em bem de uma obra de conjunto coletiva.

ALOISIO DE CARVALHO — V. excia. é partidario do planejamento economico mas a democracia pode realiza-lo. Não precisamos caminhar para a ditadura nem v. excia. necessita aplaudi-la.

ERNESTO DORNELES — O Congresso pode faze-lo.

ALOISIO DE CARVALHO — Então por que não apoiou projeto?

ERNESTO DORNELES — A premencia de tempo, a posição que não foi normal do Congresso levou-nos a isso.

ALOISO DE CARVALHO — Então v. excia. não pode acusar ninguem.

Mais adiante de seu discurso diz o sr. Ernesto Dorneles: Sou solidario com o Estado Novo. As acusações ao sr. Getulio Vargas são para afastar o eleitorado de s. excia.

Termina o sr. Ernesto Dorneles seu discurso, depois de usar a palavra durante uma hora, com o seguinte trecho:

Vou terminar. Tive somente o objetivo de declarar minha solidariedade ao Estado Novo. Fui solidario com esse regime e quero afirmar aqui, depois desse libelo, que, se as condições de 1937 se repetissem nesta hora e eu visse que diante da marcha do mundo, se processava novamente a violação do regime que presidira aos destinos do Brasil, visando-lhe a destruição, seria por uma nova ditadura de guerra, porque prefiro que o Brasil sofra do que se implantarem nele os males da democracia por que passaram a França a Inglaterra e outras nações democraticas.

PREJUDICADA A TENTATIVA DE

(Conclusão da 1a Pag.

Horizonte só poderão ser analisados quando se arrefecerem as paixões politicas." Historiando o acordo em torno do nome do sr. Wenceslau Braz, diz que precedeu ao governo mineiro que, inspirado no firme proposito de eleger o sr. Carlos Luz, vinha ameaçando os diretorios municipais, obrigando-os a aceitar essa candidatura. Apesar dessas ameaças, continua, os chefes politicos locais ficaram com a Comissão Executiva. Diante do regime de perseguições que se instaurava, concorda o sr. Valadares, que alguns diretorios tiveram que ceder. Critica o abuso do governo, utilizando-se da policia mineira que, segundo sua propria opinião, é violenta.

O APOIO DO PR

Prossegue o sr. Valadares, dizendo que tendo fracassado essa tatica e a tentativa de se permitir a sub-legenda, o interventor mineiro confiou no PR. Prestigiando, de maneira imparcial e absurda, o Partido Republicano, na Secretaria de Educação, fez, em seu proveito, nomeações e remoções, em municipios que não tinha obtido votação. Essa preferencia pelo PR, afirma o sr. Valadares, concorreu para tornar mais carregado o ambiente politico de Minas e, não desejando ver cindido o PSD, de acordo com o sr. Bias Fortes, resolveram aceitar uma formula conciliatoria, em torno de um nome que constituisse a garantia de concordia e fortalecimento.

OS NOMES DOS "TERTIUS"

Dos nomes sugeridos, informa o sr. Valadares, o do sr. Orozimbo Nonato, ministro do Supremo Tribunal Federal, que não serviu aos dissidentes; o do sr. Cristiano Teixeira Guimarães, amigo dos srs. Artur Bernardes e Melo Viana, tambem, não serviu. Respondendo a um aparte, diz que essas sugestões foram levadas ao conhecimento dos srs. Artur Bernardes e Melo Viana por diversas vias, inclusive pelo sr. Nereu Ramos.

Continua afirmando que tambem o nome do sr. Carvalho de Brito tambem foi recusado, por manter o mesmo relações de amizade pessoal.

A ESCOLHA DO SR. VENCESLAU BRAZ

Diante da dificuldade da escolha o sr. Benedito Valadares esclarece que sabendo que o Governo Federal garantiria a liberdade do pleito, colocando um cidadão neutro na interventoria propuseram os nomes dos srs Melo Viana, Artur Bernardes e Venceslau Braz, "todos dignos da investidura, mas evidentemente parciais, como chefes ostensivos, que eram, da outra facção.

Em virtude do acordo e da aceitação do nome do sr. Venceslau Braz foi nomeado interventor o sr. Noraldino de Lima. Os fatos não confirmaram a expectativa, pois o novo interventor manteve o mesmo secretariado entregando a pasta politica ao sr. Alfredo Sá, da facção Carlos Luz já representado em mais 4 secretarias, e ao sr. Augusto Viegas coube uma pasta técnica.

Respondendo a um aparte do sr. José Bonifacio, o sr. Benedito Valadares diz que o sr. Bias Forte num gesto muito natural declarou que havia muitos nomes capazes de governar Minas. Procurando fazer intriga afirma que o nome do sr. Venceslau Braz foi indicado pelos dissidentes e que estes se acobertam sob a capa de que o sr. Venceslau Braz foi lembrado pelo sr. Bias Forte.

E O DISCURSO DO CANDIDATO?

O sr. José Bonifacio aproveita a oportunidade para ler um trecho de um discurso do sr. Bias Forte pela radio Tupi no qual declara que lhe coube a honra de ter sugerido o nome do sr. Venceslau Braz.

Refere-se, em seguida, aos telegramas, afirmando que os mesmos são a prova eloquente dos principios que norteavam o PSD em torno da candidatura do sr. Venceslau Braz. Prossegue afirmando que o sr. Noraldino de Lima no entanto, não tomou nenhuma medida para restabelecer um clima de segurança e de pacifica Minas. As solicitações feitas eram respondidas com evasivas, evitando-as de atender a fim de não desagradar os srs. Artur Bernardes e Melo Viana.

SERIA ENTREGAR MINAS AOS SRS. ARTUR BERNARDES E MELO VIANA

Lembrando os primordios da Convenção, o sr. Valadares comenta que na véspera reunira, por mais de 6 horas, os 236 delegados, para discutir e apelar que deveria ser mantida a candidatura do sr. Venceslau Braz. No entanto, 90% desses delegados se mostraram irredutiveis. Não poderiam atender, porque seria entregar o governo de Minas aos srs. Artur Bernardes e Melo Viana.

NÃO ESTAVAM CREDENCIADOS

Interroga o sr. José Bonifacio se, quando convidaram o sr. Venceslau Braz, estavam ou não credenciados pelo PSD. Informa o sr. Benedito Valadares que não e que esse foi o erro.

Contra aparteia o sr. José Bonifacio.

— V. excia. chama de erro esse fato? Os homens de boa fé chamam-no de golpe, e golpe baixo.

O ADIAMENTO DA CONVENÇÃO

Historia que, depois de ouvir os delegados, procurou o sr. Noraldino de Lima para contar-lhe a situação e recomendar que os srs. Carlos Luz e Melo Viana procurassem modificar a situação. Propôs ao sr. José Braz o adiamento da Convenção e que este afirmou que "... no dever de fazer com que os convencionais votassem no nome do sr. Venceslau Braz".

Sra. Cecilia Mendes de Morais

O FALECIMENTO DESSA ILUSTRE DAMA

Teve dolorosa repercussão na sociedade brasileira o falecimento da sra Cecilia Mendes de Morais, viuva do ilustre brasileiro general Mendes de Morais, verificado ontem ás 19 horas nesta cidade.

A veneranda senhora era figura de justo realce na nossa terra, tendo conquistado em todas as classes sociais as mais solidas amizades e a mais justa admiração graças ás suas virtudes e á nobreza dos seus sentimentos. A sra. Cecilia Mendes de Morais, com a sua morte, deixa um profundo vacuo na nossa sociedade que se acostumou a lhe render, sempre, todas as homenagens.

A sra. Cecilia Mendes de Morais era mãe do dr. Justo de Morais, um dos grandes advogados do nosso foro, e avó materna de Prudente de Morais Neto, nosso companheiro de trabalho.

Os funerais da distinta dama realizar-se-ão hoje ás 10 horas, saindo o feretro da capela do cemiterio de São João Batista.

EDIÇÃO DE HOJE: 12 PÁGINAS

Diario Carioca

NÚMERO AVULSO: 50 Centavos

ANO XIX — RIO DE JANEIRO — SABADO, 21 DE DEZEMBRO DE 1946 — N. 5 673

TOMBOU O VAGÃO SOBRE O CORPO DO PASSAGEIRO QUE FUGIA AO DESASTRE

ELUCIDADO O MISTERIOSO LATROCÍNIO DA GÁVEA

Foi "Jeca Tatú" Quem Matou o Vigia Quirino

Acaba de ser completamente esclarecido pelas autoridades policiais, o misterioso latrocinio levado a efeito, conforme divulgamos na epoca, nas obras da rua General Urquiza, 32, na madrugada de domingo ultimo, e do qual foi vitima o vigia Quirino Bernardo da Rocha, de 51 anos de idade, natural de Minas Gerais, que fora encontrado com a cabeça esmagada a barra de ferro.

UMA PISTA SEGURA

Entregue o caso aos investigadores Coelho e Osvaldo, da seção de Investigações Criminais, depois de varias diligencias, tiveram os policiais as suas atenções voltadas para o malandro José Egidio Corrêa, malandro conhecido pelo vulgo de "Jeca Tatú", residente num barracão sem numero da avenida Niemeier. Foi o suspeito então detido na delegacia do 1.º distrito policial, onde foi submetido a constantes interrogatorios, nada tendo, porem, transpirado.

Na noite de ante-ontem, aqueles policiais detiveram tambem o ajudante de motorista Assis Gabriel de Souza, vulgo "Julio", o qual, interrogado pelo comissario Murilo Barros, caiu em varias contradições, terminando por não saber ou não querer explicar onde estivera na madrugada em que ocorreu o latrocinio.

CONFESSOU FINALMENTE

Não podendo, porem, dissimular mais, na madrugada de ontem, "Julio", ao ser novamente interrogado, respondeu:

— Foi "Jeca Tatú" quem matou!

Em seguida, detalhou o crime, da seguinte maneira:

"Eu e o meu companheiro e vizinho Lauro Lisboa da Silva Rosa, de 25 anos de idade, solteiro, morador no Parque Proletario da Gavea, á rua Marquês de São Vicente, grupo XXVIII, casa 6, haviamos ido á casa da rua General Urquiza, 32, em companhia de "Jeca Tatú", que disse ir ali buscar um dinheiro com o vigia, para fazermos uma farra.

Chegando ao local, "Jeca Tatú" entrou no edificio em construção e eu e Lauro Rosa ficamos á porta.

Momentos depois "Jeca Tatú" voltou e, juntos, dirigimo-nos para a praia do Pinto.

O Abastecimento de Agua da Cidade

Comunica-nos o diretor do Departamento de Aguas, por intermedio da Agencia Nacional:

"Deverá estar restabelecido hoje (dia 21) o serviço de aguas da cidade, que ontem esteve sensivelmente prejudicado em consequencia de um acidente verificado na 5.ª linha adutora. Os reparos necessarios já estão sendo feitos com a urgencia que o serviço requer".

Realizado o Comício Popular na Escadaria do Municipal

Falaram Varios Oradores Solicitando o Rompimento de Relações Com a Russia

Com a presença de cerca de 2.000 pessoas, realizou-se, de 17 ás 18,30 horas de ontem, na escadaria do Municipal um comicio de desagravo ao incidente havido com o segundo secretario da Embaixada do Brasil em Moscou.

ROMPIMENTO DE RELAÇÕES DIPLOMATICAS

Os oradores em numero de 12, focalizaram o assunto pelo mesmo prisma, manifestando o seu desagrado ao procedimento das autoridades sovieticas e pedindo a suspensão das relações diplomaticas do Brasil com a Russia.

PREJUIZO

Reclamando contra certo cidadão, que estivera na sua banca e rasgara os seus jornais, falou o jornaleiro Valter José da Silva dizendo nada ter a ver com as manchetes dos jornais que vendia, para que um individuo qualquer viesse rasgá-los em seu prejuizo.

TROCA DE BOFETÕES

Regressando do comicio, a massa de manifestantes agrediu em frente á Galeria Cruzeiro, um individuo que ali tomava cerveja, dando vivas á Russia e dirigindo improperios aos transeuntes, a quem acoimava, indistintamente de fascistas.

A agressão não foi alem de bofetões trocados de parte a parte sem outras consequencias.

AS FAIXAS

Em numero de tres, as faixas exibidas continham os dizeres: "Fora com o embaixador russo"; "O Brasil exige uma reparação"; "Abaixo a Russia".

OS ORADORES

Foram os seguintes: Almeida Rocha, professor secundario; Jader Medeiros do Partido de Representação Popular; Silva Soares professor comercial; Julio Pinheiro chauffeur, Valter José da Silva, jornaleiro; Holando Vieira, professor primario; Mirabeau Cesar jornalista; Jesse Ferry, estudante de Medicina; Sebastião Duarte Cavalcanti funcionario publico. Além desses, falaram ainda tres oradores não identificados.

UM MORTO E 10 FERIDOS NO DESASTRE ONTEM OCORRIDO EM DEL CASTILLO — ABRIU-SE A CHAVE ENTRANDO O MESMO CARRO EM DUAS LINHAS

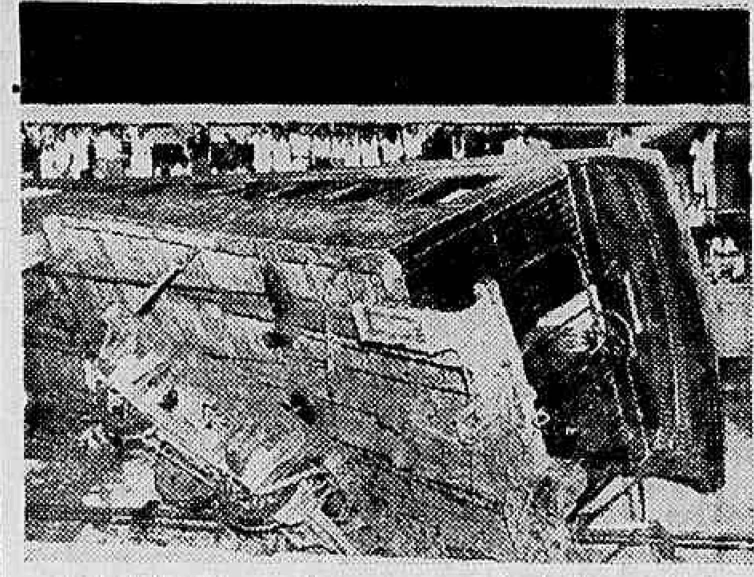

A posição em que ficou o carro tombado em Del Castillo

Um morto e dez feridos foi o resultado de um descarrilamento havido ontem na estação de Del Castillo em virtude do descarrilamento de um dos vagões da composição que saiu ás 19,23 horas da estação Francisco Sá para os suburbios do Rio d'Ouro.

Ao chegar á estação, quase a entrada da "gare", depois da passagem da locomotiva UX-7, maquina 1.056, e de todos os vagoes, até o "truck" dianteiro do ultimo, abriu-se a chave, de modo que o ultimo "truck", do ultimo carro entrou por outra linha, desequilibrando o carro, que tombou.

O MORTO

O trem viajava com lentidão, de modo que os passageiros tiveram tempo de observar toda a marcha do acidente. Um deles, menos calmo, ao verificar que o carro tombava, tentou saltar pela janela. Era tarde. Com o corpo fora da janela sobre ele caiu o vagão, imprensando-o conta os trilhos e dormentes.

FERIDOS

Até a hora de encerrarmos os nossos trabalhos ainda não tinha sido identificado o morto.

Convocados os serviços de Pronto Socorro do Hospital Getulio Vargas e da Assistencia do Meier, logo após chegavam todas as ambulancias disponiveis, socorrendo os 10 feridos no desastre, 9 dos quais foram conduzidos para o posto do Meier e um apenas para o Hospital Getulio Vargas.

Para o primeiro desses postos de socorro foram levados: Georgina Pires, parda, de 18 anos, solteira, residente á rua Vila Rosali 70, com escoriações generalizadas; Mario Gomes Correia, branco, de 37 anos, casado, brasileiro, operario, residente á rua Projetada 3, em Colegio, com fratura da rotula direita; Agenor Gama, pardo, de 21 anos, solteiro, operario, morador á rua Vieira Couto 451, com esmagamento do pé direito; Edmundo Correia, pardo, de 53 anos, operario, casado, residente á rua Barro Vermelho 782, com escoriações generalizadas; José Ferreira da Silva, branco, de 28 anos, solteiro, ope-

(Conclue na 8ª Pag.)

Boletim do Crime

Problemas Policiais

SAO grandes, muito grandes mesmo, as responsabilidades que, neste momento, pesam sobre os ombros do novo chefe de Policia. No Departamento Nacional de Segurança Publica tudo está, ainda, para ser feito. Os problemas mais importantes, e que são justamente aqueles que dizem de perto com a garantia da propriedade, com a segurança publica e com a moralidade, estão, de tal forma descurados, que se tem a impressão de que, na cidade, a função policial é um verdadeiro mito. E, para se chegar a uma conclusão tão triste para os nossos fóros de povo civilizado, basta percorre-la a qualquer hora e em qualquer de seus quadrantes.

Ladrões passaram a infestá-la, agindo com uma liberdade de ação que causa surpresa, promovendo assaltos até mesmo diurnos, sem o menor respeito pelo orgão repressor, confiantes que estão em sua completa falencia.

Mendigos estendem-se pelas calçadas das ruas mais movimentadas, ás portas dos estabelecimentos mais procurados, exibindo, á plena luz do dia, chagas repelentes e crianças esqualidas e doentes.

Messalina anda livremente pela ruas, senta-se nos bancos dos jardins, agarra-se a quem passa, ofende quem não a quer, enche os espaços com a ressonancia de seus pesados baldões, passeia de bonde e de onibus, vai ás casas de diversões, tudo numa desenvoltura que ofende e deprime.

Crianças maltrapilhas, descalças, sujas, completamente abandonadas, se viciam, adquirindo habitos e costumes despudorados, habituam-se a praticas de pequenos delitos, primeiros passos para entrada na vida criminal de amanhã.

Falsificadores de generos alimenticios e medicamentos, exercitam suas atividades criminosas com a maior calma, certos de que nada têm a temer do orgão policial, a quem cabe a guerra aos defraudadores.

O transito se torna cada vez mais dificil e complicado e o povo, dia a dia, sofre a ação dos exploradores que exigem o maximo em pagamento de serviços diminutos. A vagabundagem manifesta-se á luz meridiana, traduzindo-se por uma série de atos que vão desde a depredação até a falta de respeito ás familias.

Tudo isto não constitui novidade para quem é forçado, por dever de oficio, a cruzar as ruas da Capital. Somente a Policia nada ve, nada apura, nada procura corrigir. Sua atenção só sabe se voltar para os contraventores do jogo dos "bichos". O resto não interessa.

E' claro que o novo chefe de Policia não ha de pensar da mesma forma. Ele, por certo, será o primeiro a querer uma cidade moralmente limpa, ordeira, calma em que tudo corra em paz. Mas, tal não conseguirá com os auxiliares que herdou da passada administração. Terá que mudá-los ou então naufragará, não só na esperança do povo, como tambem na confiança com que todos receberam sua nomeação. E já tarda a mudança!

TIMBAU'BA.

Outra Coisa, a Biblioteca Nacional, de Hoje

De 45 Dias de Reforma, Mudou Completamente de Fisionomia — Cadeiras, Poltronas, Ventiladores, e Bebedouros Modernos Foram Introduzidos — Criada a Seção de Livros Raros

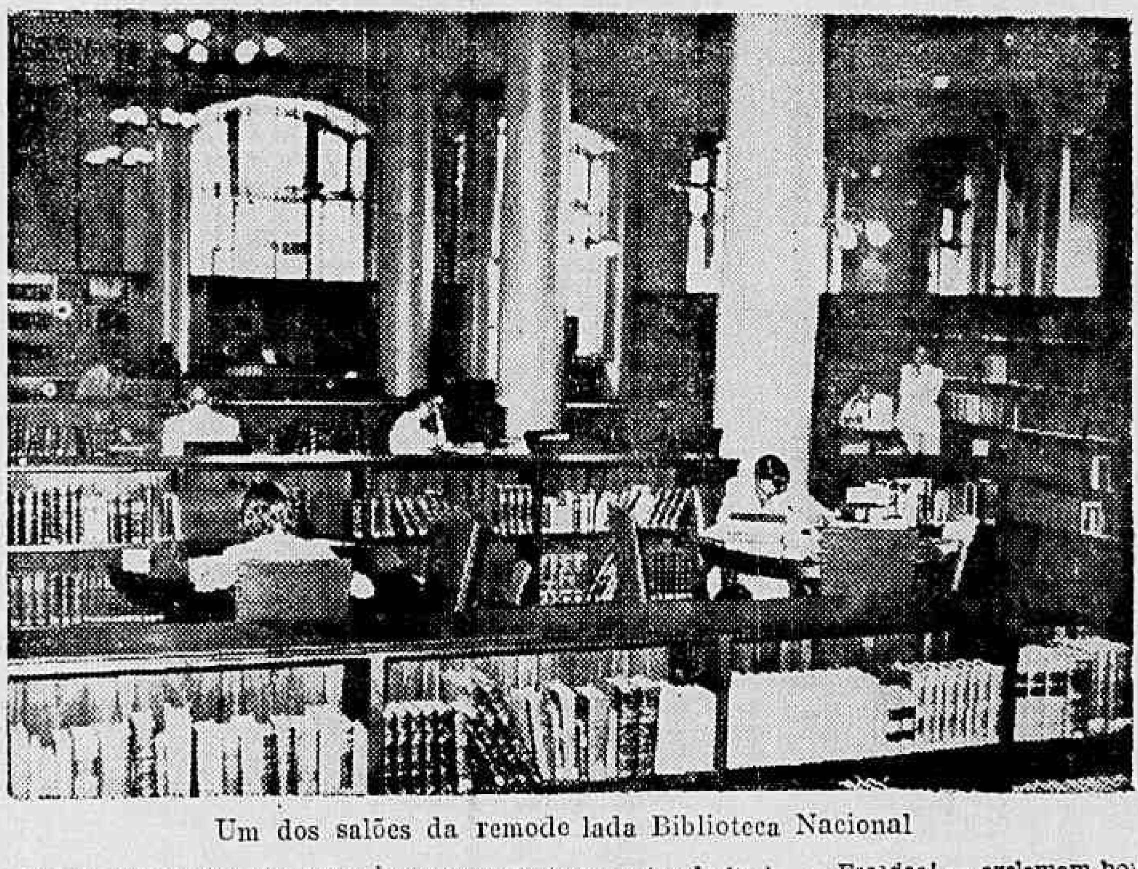

Um dos salões da remodelada Biblioteca Nacional

Depois de 45 dias de reforma, a Bibliotéca Nacional reapareceu aos olhos do publico. Daquilo que foi o seu antigo Salão de Leitura sujo, mal ventilado, montado em carteiras de ferro, nada mais resta hoje, dentro daquelas quatro paredes.

ESCADAS, NUNCA MAIS !

Para começar a mudança, o sr. Rubem Borba de Morais, seu atual diretor e, antes de tudo, um bibliotecário de comprovada competencia, providenciou a transferencia do Salão de Leitura, do primeiro andar para o andar térreo do edificio. Com isso, livrou-se o leitor daquela ascensão dificil, feita por escada demasiada ingreme, verdadeira excursão alpinista para os mais velhos.

— Escadas! — exclamam hoje — escadas nunca mais!

BOM GOSTO

Sente-se, á primeira vista, que o sr. Rubem Borba é um homem de bom gosto, entendido nos seus mistéres de bibliotecário, incapaz de cometer gafes nesse assunto. As poltronas mesas e cadeiras escolhidas para o Salão de Leitura, a sua

(Conclue na 8ª Pag.)

A Polícia Estimula o Crime Forçando o Tabelamento de Bebidas Alcoólicas

Declarou o Juiz Mariz e Barros, Concedendo "Habeas Corpus" Contra o Delegado de Economia Popular — Uma Tabela Que Não Foi Publicada no "Diario Oficial Não Tem Valor

O juiz Mariz e Barros, da 8.ª Vara Criminal, concedeu a ordem de "habeas-corpus" impetrado pelo presidente do Sindicato dos Hoteis e Similares do Rio de Janeiro contra a Delegacia de Economia Popular pelo fato de estar a referida repartição policial prendendo e multando comerciantes por infração de uma tabela para bebidas ditada pela policia, embora a competencia para fixar preços seja exclusiva da Comissão Central de Preços.

Ressalta o juiz em sua decisão que a administração publica se transformaria em verdadeiro cáos se se atribuisse a uma repartição competencia para estabelecer regras inerentes a outras.

Manifestou o juiz, ainda, a sua estranheza pelo fato de ter a propria policia, cuja ação é preventiva, organizado uma tabela visando facilitar o consumo de bebidas entre as quais se contam algumas que por sua natureza constituem fatores preponderantes de delinquencia.

Ademais, a tabela não foi publicada no "Diario Oficial" formalidade essencial para sua validade, embora a C.C.P. tenha concedido a sua homologação, sendo essa a unica decisão da C.C.P. não publicada, portanto não obrigada a cumprimento.

Varios fatos policiais

ATROPELADO

Por um automovel de numero não identificado, foi atropelado ontem na avenida Presidente Vargas proximo á praça da Republica a domestica Rosa Lopes portuguesa, viuva de 48 anos de idade residente á rua Benedito Hipolito n. 217.

A vitima que recebeu contusões e escoriações generalizadas, depois de socorrida no Posto Central de Assistencia, retirou-se.

AGRESSÕES

Foi preso em flagrante e apresentado ao comissario de serviço na delegacia do 17º distrito policial o operario Ataliba Sampaio brasileiro, com 32 anos de idade, solteiro residente a estrada Redentor n. 724, por haver agredido a pau, no interior da Fabrica Panificio, á rua Boa Vista, 49, onde trabalha o seu companheiro Ranulfo Monteiro, brasileiro, com 42 anos, morador na mesma rua da fabrica, no predio numero 51.

A vitima, que recebeu ferimento contuso na cabeça foi socorrida no Posto Central de Assistencia.

PEDRO DE OLIVEIRA de 30 anos de idade, operario, quando se encontrava ontem na praça 15 de Novembro, foi agredido a faca por Elias Castelo, de 26 anos, solteiro e sem residencia.

O agressor foi preso e autuado na delegacia do 7º distrito policial e a vitima socorrida no Posto Central de Assistencia.

ACIDENTES

O operario Arino Vianna da Silva brasileiro branco solteiro de 22 anos de idade residente á avenida Epitacio Pessoa n. 316 quando trabalhava ontem no predio em construção da rua Miguel Lemos n. 124, caiu do 5 andar ao solo, tendo morte imediata.

O comissario Joel, de serviço

(Conclue na 8ª Pag.)